盛京時報
晚刊
七月五日發行

德羅軍入烏克蘭
三面兜進北上軍奪達爾滋
列寧格勒將遭圍攻

【布加勒斯多四日電】據莫爾達比亞戰線之情報、突破普爾特河進擊之德國、羅馬尼亞同盟軍已占領比薩拉比亞之大半、一部達特尼斯特里河岸、其他部隊突入烏克蘭領內矣、

【柏林四日電】據近四日朝達柏林情報、攻略里加北進之部隊、三日占領達爾茲里加東北方二百二十粁(更向東北方納爾瓦達爾茲東北方百四十粁)之方向猛進擊、據軍事消息通之觀測、德軍於占領納爾瓦後、必轉鋒向東湖東岸南下軍及波羅地三國方面軍追列寧格勒、而一齊開始攻擊、以展開德軍得意之包圍殲滅戰、如衝之東岸南下、作由東方脅列寧格勒之体勢、拉里亞地峽方面之德芬聯合軍、尚未取積極的進擊體勢、此或待剩多牙、南方一齊進、目的在遮斷連絡莫斯科、列寧格勒之鐵道線路、一方芬蘭戰線之强力德芬聯合部隊、沿剩多牙湖擊北部、中部、兩戰線之重要戰略的據點列寧格勒之運命、刻刻危險矣、

蘇情報局發表
澈夜反攻

【莫斯科四日電】四日蘇聯情報局發表、一、得濱斯科波布雷斯克羅布諸及達爾諾泡爾方面、三日澈夜戰鬪、其他戰區亦實行戰地邂逅戰、一、得濱方面則赤軍對德軍前衛部隊及偵察隊加以有効之反擊、而獲得新戰鬪根據地、一、波布雷斯克方面之赤軍亦以砲兵及空軍與德軍以甚大之損害、一、羅布諸及達爾諾泡爾方面、赤軍已與德機械化部隊展開激戰、阻止德軍之侵入、一、蘇聯軍猛炸德機械化部隊、三日曾擊墜德機凡廿四架、

英蘇軍隊要求過境權
伊蘭守中立嚴加拒絕

【羅馬四日】當謠傳以德蘇開戰爲契機之英蘇兩國、對于伊蘭之行動已驟現活潑化時、據四日麥薩基耶羅報之泰赫蘭特電謂、英蘇兩國、對于伊蘭政府、曾要求軍隊在伊蘭通過權然伊蘭政府以嚴守中立之口實已加以拒絕云、

蘇農民請纓
名作曲家投軍

【莫斯科四日電】斯達林國防委員會委員長、三日實行之激勵演說、於全國人民惹起異常之反應、只於四日熱狂投入之羣衆陸續志願投入軍隊、該志願兵與勞働者農民尹第里夫人綱羅諸合社層、其中有世界著名大作曲家、一千九百四十一年斯達林獎之受賞者特西士召希約斯他喀基齊氏等投入於志願兵中、而現異彩云、

應付人民武裝戰
德有萬全準備
外務當局言明對策

【柏林四日電】伴同戰渴之進展、蘇聯軍已復活共革命直後之國內戰時體之戰術、而移行其人民武裝戰術、舉全人民圖謀攪亂德軍後方、並破壞食糧貯蓄、以出其傾壞德軍兵站之戰術、此已爲顯明之事蹟、德國外務當局應酬前項斯達林議長呼號之焦土抗戰、四日言明如左、斯達林議長豪語遊擊戰法而使全民衆之武裝、即德國之一袋食糧一罐煤油亦加破壞、攪亂敵方惟恐蘇聯民衆即順從斯達林首相之命令而出以破壞行動之前、即首飢餓之國民自身、即憂突、德國國民與兵士現有貯藏豐富食糧、決無飢荒之憂也、

四平省事務交代竣事

四平省關係之事務交卸、五日午前九時、在奉天省公署省長室舉行四平省側徐省長、市川警務廳長、山內總務科長以下隨員、奉天省側金省長村田次長、上田總務科長以下隨員等二十餘氏出席、移管兩省長間關於市縣關係書類、歷史的簽字告終、於此、新設四平省之交卸、完全畢事、一同在省署大門前、拍照紀念撮影云、(圖即徐省長簽字情形)

哈市人口發表
共六十六萬七百五十六人
次於奉天居第二位

爲北滿開拓根據地都市之哈爾濱市人口統計、已繼新京奉天兩市之後、於五日由臨時國勢調查事務局發表如下、

據去年十月一日之第一回國調之結果哈爾濱市人口爲六十六萬七百五十六人僅次於奉天而居滿洲第二位較大連市僅少六百人人口密度則平均一方公里約八百二十二人較康德二年第一次調查增加二十萬一千六百九十二人、而顯示相當之發展又按男女別之則男爲四十一萬七千二百三十六人女爲二十四萬一千五百二十人即女與男之比爲一〇〇對一四七、按民族別之則以占總人口之八成五分之五十六萬一千四百二十三滿人居首次爲日人、約六萬一千八百十一人(九分)第三國人及無國籍人爲三萬七千五百二十二人(六分)其中以日人之增加率較第三國人爲强即斷定日人增多凡三萬三千七百七十二人時而第三國人及無國籍人及減少三千七百九十二人而現以女一〇〇及男八三之比率者亦一佩有趣味之現象也更按年齡別之以二十六歲至三十歲之七萬八千九百十四人爲最多約占總人口之一成二分次爲三十一歲至三十五歲者及十六歲至二十歲者、約占全體之一成二十一歲至二十五歲及一歲至五歲或三十六歲至四十歲者各占九分、生產階級之十六歲至六十歲者爲四十六萬五千二百三十三人無生產階級之一歲至十五歲及六十一歲以上之老翁爲十九萬五千三百九十五人生產階級之人口爲總人口之七成顯示與新京及奉天相埒之繁盛現象、

日華軍協力開始清鄉
揚子江下游匪氛蕩盡
高築長城完成治安第一步

【江南〇〇四日電】於本全面協力之下之國民政府、定於七月一日、於揚子江下流江南附近、展開之清鄉工作、予各方面以莫大之期待及注意、而日軍於中國側工作員之前先行、於七月一日、將冒炎暑、剿滅於各處蠢動之新四軍、忠義救國軍及遊擊匪等、向所期之目的、繼行縱橫活躍、國民政府、與日軍取以緊密之連絡、擔任工作地區內之保安、於各地設立特別督察專員公署、開始活潑行動云、

【又電】與揚子江下流地區清鄉工作協力中之日軍諸部隊、自七月一日開始行動以來、到處將蠢動於該地區之忠義救國軍、遊擊匪團等掃蕩、即就所定之配置、完成隔絕民衆與敵匪團之一大隔壁、繼續爲掃匪及警備而活躍、一方面中國側之和平軍大部隊、亦陸續開到、三日爲在各地與日本軍協力、各就配置、而開始活潑行動矣、某地區之國府宣傳部青年戰士、亦以五日爲期、一齊開始活動、以標語、漫畫、刊行物、講演會、保民會等、使人民認識新東亞之眞相、而邁出隨伴軍事工作之政治工作的第一步矣、

滬德總領事任
初代駐華大使

【上海四日電】因德國承認國府、其初代駐華德國大使之人選、據四日德國海通信社之報道、德政府已任命在上海總領事包治氏爲代理大使、費治氏於最近即赴南京就任、今後爲正式外交代表、駐在該地、又其後任、已任命紐約總領事包爾哈斯博士、最近即赴上海就任云、

渝外交人事更動

【香港四日電】因郭泰祺辭任外交部長、故重慶外交部之人事異動、已爲一般所想及、然據重慶來電稱已決派傅秉常爲外交部政務次長、夏晉麟爲同常務次長、而徐謨三日已

重慶体無完膚
日機作十五次轟炸

【〇〇基地四日電】四日日本海航空部隊之精銳、趁快晴之天氣由近藤部隊長充選指揮官、而以山森、高橋、大平、武田各部隊長率領〇〇機之天險實行第十五次轟炸重慶穿越四川之碧空及午前十一時五十分乃侵入重慶上空冒熾烈之敵軍防禦砲火、痛炸城內敵所餘設施並政務機關幷對江北敵工業地帶、投以巨彈、敵作業中之工場數所頓起猛烈之火災、且事先以酒井部隊長爲指揮官之大海軍飛機隊、已於是日未明衝破朝霧而於午前八時急襲重慶前衛敵空軍基地、且命中炸彈於該地敵飛行場、逞多、粉碎格納庫、兵舍、及其他航空設施此外更擊碎東南部線上之敵機數架收極大之戰果、而全機安然歸還焉、

同時襲梁山

【〇〇基地四日電】日本華中艦隊報道部發表、由近藤部隊長指揮之海軍航空部隊、四日更實行第十五次重慶轟炸、其他一隊亦於當時急襲梁山、與敵航空設施以甚大之打擊云、

西班牙義勇軍
勇躍赴前線

【馬德里四日電】西班牙義勇軍四日曾以打倒共產主義之大旗、於馬德里市民之熱烈歡送中、向德蘇戰線勇躍出發矣、義勇軍之列車通過各站時、每有熱心盡力之國民贈送煙草、巧格力及清凉飲料等情景非常熱烈云、

美陸軍創設
對戰車大隊

【華盛頓三日電】美陸軍當局、徵諸歐洲戰事之經驗、曾努力於美陸軍之近代化、而史汀生陸軍長官、於三日之新聞記者團會見之際、曾發表稱美陸軍現已創設對戰車大隊及機械化師團等如左、一、徵諸歐洲之對戰車隊之經驗、已創設臨時對戰車大隊二十三個大隊、一、改編特貝寧(番吉亞省)駐屯之第四師團於此配備輕戰車、中型戰車百輛餘、與七十五密理自動流彈砲、將此完全機械化、謀其火力之五成告强、同時兵力數、由現在之一萬五千五百五十減少爲一萬四千、

時局小景

蘇全民奮起活動

莫斯科電、斯達林於三日之廣播演說、曾毅然表明蘇聯徹底抗戰之決心、首都莫斯科及蘇聯所有各都市之工場、均與斯達林之演說相呼應、當即開設勞働者大會、使所有國民對國防組織、加以認識云、

美企圖奪據冰洲

華盛頓電、赫拉上院議員(民主黨)言明接到可靠情報謂、美政府爲佔領冰洲、火急向該地輸送軍隊、船舶、飛行機等、該洲之登陸日期、已定於七月廿三日或廿四日云、

墨首相鼓勵士氣

羅馬電、墨索里尼首相、於三日向蘇聯戰線出發之臨行對里里諾機械化師團閱兵、對大衆致激勵辭謂、余確信意大利軍、將於共產主義擊滅戰、收得新榮譽、

此地女性太缺乏

缺乏女性更在新京奉天以上之哈爾濱市、由其男女別、民族別觀之、滿人最甚、男三十六萬七千七十六人、而女爲半數、僅十九萬四千三百四十七人、日本人男三萬四千九百四十四人、女二萬六千八百六十七人、爲三對二之比、第三國人、男八百四十八人、女五百六十八人、各族民皆乏女人、反之獨無國籍人、男一萬六千三百七十六人、女爲一萬九千七百三十八人、亦奇現象也、

晚刊一大張

懷德縣採用職員公告

一、額數二十名
二、資格國民高等學校畢業或同等程度之男子
三、年齡十八歲以上三十五歲以下
四、報名手續親筆履歷書最近二寸半身脫帽像片各二份
五、報名場所懷德縣庶務科
六、報名日期康德八年七月十五日止
七、考試 日國語珠算常識算術口頭試驗
八、試驗日期康德八年七月十七日至十八日
九、待遇 イ、錄取後使入本署爲二個月期間之講習每人月支給十五圓之津貼 ロ、講習後任爲縣吏員及僱員或臨時僱員派赴各村充當財務指導員月給薪水三十圓至四十圓

康德八年七月 日 懷德縣公署

接兌營業聲明

爲接兌出兌營業聲明事茲因誠和堂永和堂義增堂永增堂等自康德六年九月一日在奉天大北關開設永盛昌自轉車商店二年之間心同意洽毫無枝節於康德八年七月二日因誠和堂永和堂義增堂不願繼續前進同中情願將永盛昌一切舖墊傢物賬目等項統統讓兌與永增堂名下所有現中之盈虧算下交付清結日後永盛昌營業發展與否均歸接兌人負責與出兌人毫無關係除據請立契外理合登報聲明以資鄭重云

出兌營業人 誠和堂代表人張翔翩 永和堂 義增堂代表人周雲笙
接兌營業人 永增堂 陳擢英

丟失地契聲明作廢

緣地坐落瀋陽縣北腰中台村東南則地三十六畝六分因投稅不愼丟失無法申報請示登報聲明對與原有契紙無論落於何人之手概作無效特此聲明

聲明人 王朱玉蘭啓

失章聲明

啓者敝號於七月三日派柜夥赴北市場辦事帶有圓形圖章一棵係奉天城內中街裕泰盛雜貨部作保無效等字樣一時不愼丟失嗣後無論落於何人之手概作無效特此聲明

奉天 裕泰盛啓

緊要聲明

八年六月廿六日敝號義昌興經理吳振聲不顧復爲現已辭職經手事件又行結清交付結算清單日後吳振聲如何行爲俱與敝號無干恐未週知特此登報聲明

奉天市小西街一段十一番 義昌興 樊相臣

失照聲明

啓者敝人宮邦勳領名上則十六畝伍分中則伍拾畝中則拾則參畝山三十伍畝坐落滿都戶村情因不愼將照遺失勿論落於何人之手典押賣概作無效除呈請縣署補發新照特此登報聲明

遼中縣滿都戶村滿仁屯 宮恩錫謹啓

大照聲明

敝人領名大照壹張坐落臨江縣八道江大通溝號碼不詳下則地十二畝東至坎棱西至崗頂南至孟姓北至沙姓於大同元年事變遺失特此聲明

聲明人 辛長祿啓

緊要聲明

啓者敝號茲有在逃前經理方士堃於本年四月廿六日言說赴奉買貨及僱柜夥携去國幣四百二十元迄今兩月有餘杳無音信向各方探詢始知伊早起不良影射柜欵及私人外債迄多業已蓄意潛逃故將柜欵携逃無踪除向主管各官署聲明備案外凡該方士堃在柜時私債及走出後在外一切行爲無論發生何等事故敝柜概不負責特此鄭重聲明俾便週知此啓

通化縣街老香村經理人 趙景惠啓

廉價出兌鐵工廠

本廠開辦業有三載鋪墊傢俱機器工具一概俱全現因東夥意見不合不欲前圖急擬廉價出兌早清手續凡欲兌者請到本廠參觀接洽爲荷

奉天小南關三段八一番雜城學校對門 肇奉鐵工廠啓

遺失撥單作廢聲明

啓者敝原買双遼縣李老八窩堡房字撥單六百號一晌一畝一六百一號一晌一畝一六百四號一晌二畝四六百五號一晌一畝二五六百六號一晌一畝二五六一九號一晌一畝二五六二一號一晌一畝二五六二二號一晌一畝二五六二三號一晌一畝二五六二四號一晌一畝二五又賀家窩堡卯字戶地撥單一五零號六一晌八畝七寅字戶地撥單一一四號四三晌六畝五以上計共撥單十二張均經遺失無論落於何人之手概作無效特此聲明作廢

聲明人 李世英啓

尋子聲明

啓者有李慶餘之長子名李寶忠年十六歲由二月間入錦縣北街達成國民學校念書該生在永泉旅社包火自四月十四日由旅社外出嗣後杳無音信家尚不知此生亦未入學而未回家去向迄無下落懇請親友及閱報仁人如有知其下落者通信賞洋五拾元送到學生處者賞洋百元決不食言 通信處 錦西縣虹螺峴外三盛永便安

錦西縣虹螺峴村東達營屯住戶 李慶餘敬啓

募集協和青年團並少年團團歌歌詞

一、1 協和青年團團歌 2 協和少年團團歌 註(使用語爲日語及滿語)
二、內容 1 協和青年團團歌 能明且含有肩負國運之青年活潑之意氣與堅實純真嚴肅信條者 2 協和少年團團歌 表現純心無垢之少年以誠心報國使百萬團員隨時愛唱且含有嚴肅意味者
三、章節 各篇均爲二節—四節各節六行以內
四、截止 康德八年八月十日
五、投遞處 新京特別市大同大街八〇一番地 滿洲帝國協和青少年團中央統監部文化部 (封面須以朱筆書明團歌名)
六、賞 協和青年團團歌 壹等 參百圓 日語一篇 滿語一篇 貳等 壹百圓 日語二篇 滿語二篇 協和少年團團歌 壹等 參百圓 日語一篇 滿語一篇 貳等 壹百圓 日語二篇 滿語二篇 但當選者爲青少年團員時附呈統監賞 副賞
七、權歸屬 歸屬於中央統監部所有
八、發表 康德八年新聞紙上、及放送
九、應募資格 一般協和青少年團團員
1 應募原稿概不返還 2 當選作品認改正後發表 3 對當選作品依託日本及滿洲國作曲家作曲依播音唱片及其他方法以謀普及

主催 滿洲帝國協和青少年團中央統監部
贊助 關東軍報導班 總務廳弘報處
後援 盛京時報社

王東甲論命潤格

草論命運參圓 中論五圓 詳論拾圓 詳論帶六親貳拾圓 命者將生辰生地及潤金由郵寄至奉天市小東關天齊廟前恩容胡同十號十日答件面談四至七時間

招募夫役

茲者本報發送部招用夫役數名必粗通文墨年在卅五歲以上卅歲以下性格優良有市內保証者數人有願就者於本月七日十二時至二時來社接洽可也

隅田町九 盛京時報社啓

急募機器漂染工人

精通染棉布及漂染人絹布富有經驗者及整理機助手各一名有志願者速持履歷來廠面談或來函接洽

日吉町六番 政生永精練工廠 電話三一三八三八

原田法律事務所

前任 駐滿日本司法領事官 奉天地方法院審判官
律師 原田英雄
奉天市朝日區揚武街一段二號 (舊馬路灣)國際ビル三一號 電話(2)三三四八番

特等 大連 旅館

東亞大旅社

高尚的旅客請住滿洲唯一設備完善的東亞大旅社
准能使尊客充分的滿意
地址 大連市敷島町七七(大廣場)
設備 洋式軟床、日式疊席、暖氣、浴室、食堂、衛生、庭園
電話代表二・五六八四番
電報掛號 トウアホテル

保利他民 ポリタミン

產前產後之滋補良藥

補血 滋養 强壯

產前產後、本非相當滋補不可、然此時濫劑、則不僅無進不消化之補益、反而有害也。詳言之、保利他民者、乃鑑於前記事實而創製之補血滋養強壯劑也。即此劑乃以牛乳蛋白質爲原料、經過人工消化而成之阿米諾酸劑、服後無需消化而即能造血肥肌、又因有適量維他命B之配入、兼可增進食慾、輔助消化、故雖產前產後之人亦可安心常服、是爲特長。

(包裝) 100瓦 250瓦 500瓦

總發行 武田長兵衛商店 日本大阪市東區道修町
滿洲總發行 滿洲武田藥品株式會社 奉天市大和區春日町
各大藥房均有經售

41(5.97

慰問國兵兒童作品 開會審查選定

奉天市由在奉國民學校兒童募集之國兵慰問激勵作品、計應募作文二百三十五件、圖畫二百三十一件、五日午前十時、在市公署正廳、市側麗行政處長、渡邊行政科長、陳、浦邊兩事務官、徐教育科長、江口事務官、河合視學等、一軍司令部山內少校、學校側裴厚生國民校長、英新高國民副校長等二十餘氏出席、開審查會審查、結果、分別選定作文圖畫優秀作品各二十五件、關於贈呈方法、部隊慰問、時期及要領等、有所協商、正午散會(圖即會場)

各區設免費注射處 全市嚴陣防疫
首對全部接客業者實施

鑑於各種夏季消化器系傳染病、有逐日增加之傾向、奉天爲期其預防之萬全、決定對一般市民希望者、於左記各公立醫療機關施行『虎列拉』『腸窒扶斯』之免費注射、注射處所如次、

大和區新高町市立保健所、同稻葉町市立大和健康相談所、滿洲醫科大學醫院、滿赤大廣場診療所、鐵西區嘉工街市立鐵西診療所、大南門裡市立瀋陽健康相談所、小西街滿赤奉天病院本院、同善堂病院、大東區長安街市立大東健康相談所、小河沿盛京施醫院、

此外按左記日期在各百貨店施行同樣之免費窒扶斯預防注射、

▲(第一班滿毛百貨店)第一回自七日至十一日 第二回自十四日至十九日

▲第二班(幾久屋百貨店)第一回自七日至十一日 第二回自十四日至十九日

▲第三班(吉順百貨店)第一回自七日至十一日 第二回自十四日至十九日

又警察當局、期傳染防遏之完璧、對全部接客業者、施行預防注射、日期決定如左、

大和署=七日、八日、十四日、十五日

北市場署=九日、十七日、

南市場署 城內署)十日、十八日

大東區署)十一日、十九日

北陵署)十二日、二十日

鐵西署 皇姑屯署)二十一日

中央戲院新劇 省署派員講演

奉天銀光歌曲劇團、自六日起亘三日間、假中央大戲院出演暴徒新生、省公署企劃股擬此良機、實行宣傳國策、現其出講人員已決定如下、

五日關於禁煙事項出講者省公署謝保健科長、

六日國兵宣傳出講者爲企劃股趙屬官、

七日市民與經濟出講者爲警務廳高保安科長、

建國十年
祝典已決定
明年九一五舉行

日本爲我國建國十周年、爲慶祝此意義深長之建國大業起見、中央以及地方早已一致籌劃慶祝式典、茲悉關於中央之慶祝事宜、業由建國十周年祝典事務局籌劃就緒、日期定於康德九年九月十五日、地址在大同公園進南廣場、式場面積爲七萬八千平方公尺、場內設座席、慶祝門、休息所等設備、屆時由政府主辦之下、舉行祝典、然九月十五日適爲友邦承認我國紀念日、是日舉行建國十周年紀念祝典、則意義愈深遠矣、祝典翌日、亦即九月十六日、並由政府與協和會中央本部共同主辦建國十周年祝賀會、地址仍假建國十周年紀念祝典式場、利用原有設施、再加以相當點綴也、但政府鑑於現下內外情勢、關於慶祝式典、力求實際、以莊重嚴肅爲主、使全體國民瞭解建國之本義與所以慶祝建國十周年之本義、而由衷心至意、同申慶賀、促其表明決意、實踐力、向完成建國之途邁進、以國民之總意、爲此慶祝式典、則國運其庶幾乎日益隆昌也、

作品賞及G氏功勞賞 受賞者選詮

滿洲國藝文振興之一翼、滿洲文話會之組織、制定『作品賞』『G氏功勞賞』、滿洲文話會賞第一回G氏賞贈與城山熊氏、作品賞贈與日向伸夫氏之『第八號轉轍器』及高木荒造氏之『烏爺』、今更爲詮衡本年度、第二回授賞選拔康德七年度文藝振興功勞者及團體優秀作品、交銓衡委員會、本月中開第三回委員會、以決定授賞者、又本年度第二回G氏功勞賞、以『作文』之青木實、吉野治夫兩氏、作品賞劉爵青氏之『麥』北村謙次郎氏之『某種環境』秋原勝二氏之『幕藪』等爲有力云、

將創設女子青年團
施行女教員合宿訓練

滿洲國准於最近期間於國都施行女教員等之合宿訓練、此系協和青少年團中央統監部與民生部之協力得到諒解而設立學校女子統監部之本旨、以爲創設女子青少年團必要之運營、此爲短期間訓練、第一次之訓練(日系)以教務部管下之高等女子學校、實踐女學校、女子職員卅名、自本月廿五日午後五時、第二次(滿系)自八月一日正午均集合於協和會館、第一次至卅日、第二次至八月四日、均於新京錦丘高女合宿訓練、本年度係最初創設之年故、置目的於相應女子青少年團之基本特點、至於選定訓練、則採取極端重點、以豫定結成大都市與省市所在學校之女子青少年團、

白頭山再調查
各機關聯合二百餘人 實施大規模種種行事

【通化專電】爲以科學闡明白色地帶之白頭山調査行事、自去年夏季之通化省本年之間島省、均已收得所期以上之成果、通化省當局准於今夏派調査隊、預定自七月下旬至八月上旬之約十日間、以調査景勝的價值、林山、藥草、水源、對地質礦產之資源爭取『範圍』調查、主要目的、計由省公署、營林署、開發會社、協和會、觀光協會、及中央之總務廳、科興院、興農部、大野局交通部、滿鐵開拓總局、關係者及其他諸警備員人夫、集總務二百名、編成大部隊並攜帶無線電出發云、

左圖即白頭山

防止中小商弊竇 調查都市商業實况
商務司擬定一家經營圈

道義經濟旗幟、飄揚不久、更將行職域奉公、努力向統制下、消費物資配給機關部、改格邁進之全滿中小商業者、昔日因拘自由主義、陷於無統制狀態、於是遂有地域業別紊亂之弊、是以整理統一確爲必然之事、然爲調查都市需要商店數目狀況計、經濟部商務司、於全滿主要廿七都市、特實施『商業實態調查』、結果其詳況如左、

	調查店數	一調查店之小賣顧客數(人)	一調查店平均小賣額(圓)
新京	二五二五	一六三	二八一三
吉林	三一四	六二	二三二九
齊齊哈爾	七四七	一三五	二五〇〇
北安	一四〇	二六六	二七八〇七
黑河	二一〇	一五九	二二〇三五
佳木斯	三五五	一七六	三四六七七
東安	九六	二九九	二八四三五
牡丹江	九一四	一一六	二八六五五
哈爾濱	四二一七	一三三	一〇八二六
延吉	三四〇	一三六	一二四八九
通化	四一四	一四九	一三八七九
安東	一八六六	一一八	一五九三三
奉天	七九七七	九一	二二一三五
撫順	一一三〇	二一九	二四四〇六
本溪湖	四五二一	一五三	二〇四三七
遼陽	八二〇	二一六	一八〇〇一
鞍山	一〇四四	一八七	一八四九二
營口	一四五六	一四五	二〇六八二
鐵嶺	三三四	一四九	三二九四七
四平	二五四	三三一	三六九六五
錦州	六九三	一五四	二七八二
阜新	五〇二	二八五	二六七三七
承德	三四四	一六〇	一七四〇六
開魯	二〇八	一五七	二三五三四
通遼	四三四	一三一	四四二九
札蘭屯	一三八	四三六	一六〇三七
海拉爾	五二六	五〇	二〇八七

較諸營業健全者、此不可謂爲滿足之狀態、再於此次商業實態調查、遺漏之商店數、各地實爲全激之六成五分乃至七成、因行都市人口比率之調查、然務、鑑此復行營業別之統計數字、俟完成後、決定各業種別商店一之合理的經營圈、以獲得按都市人口比率而推定一都市必要家數視實一資料云、

近東小包停止郵遞

郵政總局發表、茲以近東方面因受歐洲戰雲之影響、由滿洲國郵向敍利亞國及列巴國之小包停止遞理云、

滿配滿文係增員

滿洲圖書配給株式會社與政府當局高倡之藝文運動相呼應、爲明國內滿文各種雜誌、小說等之統制配給圓滑起見、乃於本年五月十九日將從來之配給機構全部接收歸爲該社一手辦理、且於該社內新設滿文係、以行此等配給統制事務、嗣因國內之文化日見向上、對於滿文雜誌及各種小說之購讀者日漸增多、以是該係之配給事務益漸繁忙、痛感人員之不敷應用、今更爲謀該係之機構擴充起見、斷行增員四名、以行此等滿文雜誌及各種小說之一元的統制配給與圓滑、而期無遺憾云、

各地氣溫
(五日正午)

地名	氣溫	天氣
奉天	二九度	陰
新京	二八度	陰
大連	二二度	陰
哈爾濱	二八度	陰
齊齊哈爾	二〇度	陰
海拉爾	一七度	陰
黑河	二四度	晴
牡丹江	二七度	陰
延吉	二七度	晴
承德	二五度	陰
通化	二七度	陰
安東	二六度	陰
錦縣	二三度	雨
通遼	二四度	陰
張家口	二六度	陰
天津	二四度	煙霧
上海	—	—
東京	—	陰

風前
國防婦人使命重大
她們負擔着各種責任 間接盡力於槍後赤誠

滿洲建國以還、爲徹底八紘一宇之大義、圖滿日民族一德一心之實現、養成婦女最高處之婦德、强化國民槍後赤誠等運動、而設置國防婦人會、其目的爲求達成左列事業、

一、婦德之涵養振作、家庭生活之强化、處戰爭時期行修養訓練、實踐民族協和、

二、對於滿日軍人之遺族、家族、傷病軍人慰問及援護、

三、對於滿日軍人軍隊行慰藉及後援、

四、國防思想之涵養、會員之一致和諧、普及會趣旨及其他適合會目的之事業、

由以上各點觀之、我國婦女所負之責任、實深重大、但自戰雲彌漫歐洲、中國事變之勃發、我國以因此而處在非常時下、於是國防婦人會員之工作、更日漸緊急而不可稍待其所負之使命及責任、亦加重一層矣、現僅以奉天市國防婦人會活躍狀况言之足見國內之國防婦人會員工作成績之佳良也、

奉天市國防婦人會、爲達成戰時下家庭報國運動、對政府當局實行之生活改善、儲蓄報國、消費節約、資源愛護種種安定民生事項、不遺餘力、實踐實施、力求徹底、而對於家庭生活之强化、民族協和之實行、滿日軍人族之慰問並援護、及募集慰問袋各部隊實地慰問、以及其他關係工作、亦稍無疏懈、故奉市國防婦人會事業、已樹立偉大功績、頗使吾人欽美者也、

春秋時的〃西施〃、爲復越國會稽之恥、不惜婚嫁、適身吳王、終亡吳國、宋時的〃梁紅玉〃、曾親執桴鼓助戰、而敗金兵於黃天蕩、這兩位古代的巾幗英雄、是多麼使人崇拜、我滿洲國的婦女、雖未直接活躍在第一線上、但間接的槍後報國赤誠、已戰勝了這兩位英雌、爲國防婦人會員者、對國家建立如此功動、深爲吾人讚嘆感激、可是未能獻身國防線上的婦女、又是多麼可惜、今後希望祇知官東丈夫的婦女們、把這種精神、獻給國防婦人工作吧?獻給東亞新秩序建設吧?那麼我國的家庭報國運動、更有一番新的進展了、

富家强國運動

儲蓄須由保險作起

滿洲生命

本社 新京特別市

支部 新京・奉天・哈爾濱・安東・大連・齊齊哈爾・撫順・鞍山・牡丹江・延吉

所在地 吉林・承德・錦州・四平街・營口・本溪湖・通遼・通化・北安・東京

福運亦從保險中來

福祿壽抽籤附

希特勒傳

這本書是從希特勒的幼年時代說起、直到這次歐洲戰爭爲止、關於他的軼事瑣聞、也都搜羅詳盡、用清晰的筆調、描寫出來的、比他底自傳還有趣、附加很多珍貴的像片、是人人都得看的書。

希特勒傳 定價 壹圓參角

滿洲圖書株式會社(出版)

滿洲書籍配給株式會社(發賣)

開幕啟事

啟者敝號爲各界旅客方便計特備清雅寬大客室附設澡塘并包飯食空氣流暢益於衛生招待慇懃價格低廉一時住客包月房間觀光團體尤爲歡迎恐未週知特此聲明

謹啓 新京特別市新天地興盛路四〇七號地

同發旅社

主人呂作源字英周謹啓

(前字秀川今改字英周)

應時服料 齊備

新奇物品 豐富

歡迎惠顧

大連市新大街

永裕

電話 ③三一六九 ③四八七七 ③一二四六

第六回有獎滿洲儲蓄債券當籤番號

第參次抽籤(各組共通)康德八年七月

◎支拂開始 康德八年七月二十五日

◎支拂場所 本銀行本支店、出張所、郵政局

◎次回抽籤 康德九年一月

滿洲興業銀行

壹等 壹千五百圓(各組1本計6本)
47247

貳等 壹百圓(各組4本計24本)
13475 20135 31986 49050

參等 參拾圓(各組10本計60本)
1214 19651 3074 24771 3129 28441 15695 33139 16834 43740

四等 拾圓(各組40本計240本)
2977 7844 4644 9207 5447 9624 7323 11197 7638 12329
12948 13393 13589 13699 17882 18141 20124 24187 24283 24828 28598 30355 31301 31688 32139
32348 32709 33000 34031 34241 34926 40228 44255 44417 44561 45468 45541 45557 46218 49680

割増金ナキ分(無獎金份)(各組107本計642本)
81 1269 1312 1731 1769 1821 1837 3082 3743 4591 4989 6820
7380 8892 9001 9305 9901 10238 10402 11038 11198 11514 11595 12047
12147 12452 12573 13396 14241 14970 15853 16198 18598 18744 18932 19647 19822 20496 20859 22140 22196 22323 22548 23901 24050 25127 25328 26017 26057 26153 26732 26791 26802 27587 27643
27841 28697 29085 29357 29440 29493 29503 29615 30642 30688 31310 31852 32003 33066 33253 33354 33394 33633 34071 34578 35042 36797 36893 38252 38483 39415 39440 39667 40081 40647 40860
41226 41752 42272 42443 43199 43366 43704 44864 44918 45049 45201 45477 45603 45619 46915 46932 47285 48215 49135 49374 49509

發揮鮮明美妍的効果

東亞婦女的研美、當以具有烏雲般的黑髮爲先決條件、專爲養成鮮明黑髮的、金鶴牌頭油不只單具美髮効用、確能將强力的養髮元素、滲透頭皮內層使毛髮組織的生機、油然活潑毛髮的延長力增高而强化、同時可以解除髮斷、髮枯、頭皮作癢等障害、烏雲般黑髮的魅力、永久保存

金鶴香油

純良頭油

本舖 株式會社 野村商店

社會小說 如夢令 (1)

(儒丐)

·第一章·

事件是在三十年前發生的，可是結果却在三十年後的現在，我以爲這事很奇怪，是我在二十來歲的時候所曾聞見的，不想在今日令人已然忘了的事，又復重提起來，而且結了一個很意外的果子，社會是什麼，倫理是什麼，人類又是什麼，由於這件故事，眞是很難解答的一個問題了，

黃昏將近了，賣炸豆腐的趙老二，抬起頭來，向西北灰中帶黃的天空看了看，怕是要起風，他的豆腐，已快賣完了，不如挑起担子，快回家去，把剩下的幾塊豆腐當酒菜，他想要喝幾杯，

趙老二是京西香山人，幼年間也上過官學，長大了也當過差，不但能說，舉動神氣，還是文謅謅的，好象是很有學識的樣子，其實他書也沒念好，差也沒當好，又屢屢經了許多事變，他已然入了老頭子們的堆兒裡，竟說以往的事，作以往的夢，好象英雄無用武之地似的，天天要發幾回牢騷，這也難怪，當初在好年頭時，在本鄉本土中，也眞露過頭臉，誰家有了紅白事，都短不了他，可是現在不是那年頭了，他又沒多大積蓄，日子當然是一日不如一日，出外謀點事作吧，他倒有自知之明，準知道落伍的人，決其沒人照顧的，所以他就携了妻子，搬進城去，打算作個小買賣，西直門內，房子較比賤的多，他一下子就租了兩間，炸豆腐的挑子，也是在租房不久置辦的，

禁煙論文一等當選 鴉片麻藥流毒及其防禦對策 (五)

楊盛

總之。都是殘害我們的毒物。所以以後的討論。便總稱之曰『毒物』。以下便起始據毒物本質的討論。

第二章 流里的解剖

一、健康的損毀

一般人都知道。嗎啡是由鴉片做成的。實在說也就是鴉片裡含有嗎啡的成分。嗎啡。這一切毒物中最毒的東西。它給人最普遍的效用就是輕者興奮。重者麻醉。這種作用最初加到人們的身上時。對於常人可以得到一種虛妄的快感。對於病人。可以暫時收到鎮痛的效果。可是。這作用是怎樣由來的呢？我們都知道。人體的構成。有如一架機器。機器的動轉。是憑着電力或蒸汽力推動的。而人體的動轉。則是憑着血液的周流。嗎啡因爲特具擾血的機能。所以當人體疲乏或不快的時候。它可以把血液加速的擾動起來。這時。人體便同機器加足馬力般重活起來。而得到興奮的快感了。如果把它的機能再加大地運用起來。便更有麻醉神經的作用。一個人的神經受了麻醉。自然對於任何都無所感覺了。至此它的迷人作用即告完成。

可是。麻醉雖給予人的。不過是一時感覺的忘却。對於病症。不會發生一點效力。假若由醫生謹慎的使用。一時藉助它的麻醉作用。再施以正當的治療。或者能收到副治的效果。否則一味迷信它的欺騙作用。反倒把病症就誤了。我們常常看到一些人。不自覺地走上這條路。結果一誤到死。全是由於那欺騙的麻醉作用招來的貽害啊！

虛妄的快感爲迷戀。當初自然沒有什麼特別顯現。久之。麻醉作用漸漸使人失掉了自制心而進入慢性中毒的狀態。初始是一刺激。至七抑變爲不可離棄。生習慣了。如此再以最初用它的慾念來要求等量勢。漸次增加。方能滿足。若要驟然停止。則立即發生非常不安的苦悶。

本間和卿先生原著 瘍科秘錄 35

·客亭譯·

至次日又改貼鷄子白棉布醋棉布及旋繃帶如前日如此者凡三日而去鷄子白棉布醋棉布貼前衡。膿成者。可盡量推出膿。插入左突鍼紙。至六七日瘡口愈合時。線必弛緩而能運轉矣。其時從瘡口之兩端去線。一日一線或二線。中央之線。宜聽其留存。俟瘡口完全愈合而後去之。巖取出後。熟視其外面。則全部有脂肪附着。作黃色。剖而視之。則其中如整個頭肉。彷彿決明之肉。成淡白色。巖之大者。其肉之裏腐而軟。變紫色。有臭氣。隣里辛介之妻患帶下。下一塊。大如鷄卵。其質全同乳巖。又有程個谷驛與三郎者。頭上生贅肉。大如拳。堅如石。（此病治法詳載瘤編）斷截後。剖而視之。則其質又全似乳巖。而均得全愈。因其治法與斷截乳巖相去其核同理也。

神皋雜俎

（冰淇淋小史）

在元朝時候。馬可波羅從東方回到意大利便用駱駝由高山上運下冰塊。與外國帶來的香料。菓子混合。作爲飲料。從此意大利知道了吃冰的方法。又過百年。逐漸傳入法國經過法國人的改良。再傳入英國。後來到了十八世紀由於英國開拓殖民地的人。携帶製造方法。遂傳布到美洲大陸。美國國人是最講究享受的。所以他們又入奶油和鷄蛋等。其味則更覺甜美。即成爲我們現在所吃的冰淇淋。製造方面也進步多了。最早祇是把香料菓子與天然冰混合而食。現在製造方法是將各種原料混合於熟水中。再放入冷凝箱。在十秒鐘之內即變爲不流動的液體。所以比較從前精良衛生得多了（飛公）

點滴

山上水清。地下水濁。山上的水。不免流到地上。何日地上的水。再飛到山上。

×

消其所消。遺其所遺。消盡。遺盡。神仙不遠。

×

（詠扇）

·徐迦心·

中夜苦蚤。閑覽報章。見夏景佳什。及說扇畫扇。不一而足。未禁技癢。聊復效顰云耳。

宮闈仙仗閃千秋。雉尾威儀拜冕旒。讖春風圖畫裡。高懸日月鳳池頭。裁將嬋娟徵君詠。清怨秋凝婕妤愁。紈爲蘿風能解慍。齊紈蜀錦掌中收。（紈扇）

亦似脫胎宮樣製。道人把握自清高。指揮若定三分國。變化淩虛一羽毛。雅比松枝饒逸興。功同麈尾付英豪。自從鄙落凡夫手。雁唳鴻飛笑爾曹。（羽扇）

銷夏談 紅·樓·夢·摘·疵·

第二回述賈雨村陞任本縣太爺。是僅知縣職份而已。則後來官復原職。應該仍屬知縣爲是。然第三回寫『題奏之日。謀了一個復職。不上二月。便進了金陵應天府』。復職二字。似乎不當。

第二回中。冷子興道。『這政老的夫人王氏。第二胎生了一位小姐。生在大年初一就奇了。不想次年又生了一位公子。說來更奇。一落胞胎。嘴裏便啣了一塊五彩精瑩的玉來』。依此說。元春寶玉。祇差一歲。是則寶玉七歲。元春應當八歲。然下文又道。『政老爺的長女兒名元春。因賢德選入宮中作女史去了』豈有八歲之女孩子。不知飢飽。安能入宮作女史。揆情度理。未必有如此荒謬吧。（孟虹）

千山勝蹟拾零 （三十六）

·劉偉華·

▲龜石朝日

寺東北山。萬松亭迤北。一石浮横。色灰褐。狀若蒼龜。成自天然。長頸圓身。背部斑駁。苔痕紋縷。形神畢肖。引頸東向。儼如拜日負暄焉。遼陽縣志。龜石朝日。在寺後山徑旁。有一石如龜首東向。如朝日然。儼樹碑其上。天然最肖。不須石工彫琢也。

榮甫按。龜石西北。爲吐符應生峯。周儋解吐符謂龜吐地符。地符者洛書也。洛書一生水。乃有龍泉勝境。互相感應奇矣。

談皮黃

（續）（幽溪）

論其聲音。『生丑』是用男角之正聲（如唱歌之聲一樣）。是『旦』是用女之正聲。『淨』是濁聲。共調亦急。然而『小生』近女調。『老旦』近用詞又從腳色的品位說。以文武老生爲第一。正旦爲第二。武小生爲第三。大花臉第四。老旦花。白等次之。丑的品位最卑。但有時也極重要的。『這解釋差不多把二黃說得很明白。

東遊紀行詩

·陶明濬·

△店飯頗佳

充公枵腹古云難。而況終朝跋涉還。饘粥本宜安澹泊。肥甘畢竟勝腥羶。三嘆未免心生疾。一飽原知腹已便。從此登山更臨水。先生眞是地行仙

葉苓將赴日本

日本松竹六船影片公司。擬拍製『中國少女』一新片。主演是佐野周二和李香蘭。葉苓亦任要角。不久將東渡日本云。

談合

（續）

引爲傷風敗俗。莫此爲甚。蓋合之有情。必使通理達義。通理達義爲合之當也。宜爾室家。子孫有慶。廢禮滅倫。國亂家亡。殷紂與妲姬。周幽與褒姒。唐高宗與武則天。誠千古所同慨也。合之不可強。强之合必不固。明與甲合實與乙合矣。是以五行之合在胎生庫地。亦即尚根性取同情也。貴賤有殊途。富貴不同科。貧賤與賢良女合。腹背頭不得買臣離安崔氏心。趙五娘何曾知蔡伯喈有狀元命也。蓋志不同不合。

圖們與安東 ·江上的風光不同·

靈峰長白山所流出的碧水。成爲滿鮮天然國境線的。在西方是鴨綠江。在東方是圖們江。這兩條江。論產業利益是不如松花江的。然而奔流萬峰重疊之間。風光的美麗。實爲松花江之所不及。鴨綠江能令遊人接觸的地方。是安東和新義州的風景。圖們江能令遊人接觸的地方。是圖們和南陽的風景。因爲安奉路京圖路的交通便利。靠天塹鴻溝的江水。人人都得以遊覽渡過了。但安東的風景。雖有鎮江山之勝。確無圖們市的容圖平坦。所以安東有一點釜山臨海的狀況。鴨綠江流至此處。除樓房外。平淡無奇。圖們市是新興的都市。十餘里方圓的市面。圍繞紅屋白樓的全是青山。圖們江欵欵的又流在西北東三面。那江水像銀浪一般。把帆船一點點的送到遠處。實在入畫得很。假如遊覽的話。與其僅到安東。還不若更到圖們爲好吧。（天）

向我國作家進一言 （十）

（丁丁）

在我國社會上需要譯品文字的讀者僅有一部分人。作家如欲解決我國廣衆的讀者飢餓。重點仍在出產我國時代讀物。因爲一國與一國的社會背景和各種階級不同。一種讀物在甲國很有文藝價值。而在乙國則無文藝價值。甚或不合國情視爲禁書。雖說文藝無國際。但須看在什麼時代。所以文藝要時代化。

一種文藝能流行在一個時代而捉住時代中心。那是作家最高的手法。

作家必須有感情每當社會制度轉變雖一物一事都先他人而察覺與感受這種察覺與感受。在某種意識下自然流於筆端而產生時代化讀物。在這個時代下的讀者當然注意去欣賞它。這就叫大衆讀物。

文藝作家最難成功的就是寫小說。寫小說有寫小說天才沒有社會經驗不行。有社會經驗沒有寫小說天才也不行。徐志摩說過『寫小說者。如不過三十歲。他的小說決難成功』。徐氏的話確是由經驗中得來。不論你小說天才如何。如果你半點沒有社會生活的經驗。那你的作品。必與人生支離而笑話百出。我們看看我國昔年幾部言情小說的作者不是歷盡滄桑人物。那個作者不是到中年或晚年開始著述。

世界珍聞及其他

法軍敗將甘茂林等 獄中受審開鑿地道

據維西消息。法國前內閣總理達拉第。與前陸軍總司令甘茂林等。以誤國罪被拘。迄今將近一年。即在里翁法院開庭審訊。各國訪員要求屆時列席旁聽者。已有二百人左右。各該訪員。並已在法庭附近。裝置電話多具。以便隨時報告審訊消息。此在法國當局。則以在法庭及各犯拘留所之間。開鑿地道。俾各犯出庭受訊時。不必經過街道。以免發生意外。

電報電話發明與實驗

（一）電報。早在一七五三年已有人實驗總不滿意。至美人『莫耳斯』始成功。一八三七年於紐約大學架設七百尺之銅線。實際試驗。一八四三年始實用於歐美（二）海底電報。一八四五年『佈禮特』兄弟置包裹之傳導體於英吉利海峽。而水底電報出現。一八六〇橫渡大西洋電線告成。從此運用益便矣。（三）無線電報。一八九五年意人『馬可尼』在革利案作無線電實驗。後請求政府資助。不允。乃往英。呈其策於郵局。備受歡迎。於報拉斯與維敦間試之。大西洋兩岸又始有無線電之傳信。（四）電話。一八七六年英人『亞力山大』發明發聲器。美人愛迪生因之有用電傳話器之發明。一八七九年。歐洲已有用之者。

（巨卵）

江蘇松江西門外。莫家弄內豐泰米店。店主范芝蘭家。本養有母鷄一隻。近有一母鷄忽生了巨形鷄蛋。蛋較鵝蛋爲大。重市秤五兩餘。一時傳遍滿城。觀者絡繹不絕。

沙漠之舟 談蒙地的駱駝

蒙古地方廣漠。沙漠佔大部分面積。交通上一向以牛馬駱駝爲運輸工具。惟夏秋之間用之牛馬。惟冬春兩季。無水草供給。故不能適用。而改用駱駝。平時悉在草地放牧。一到秋後駱肥即驅馱物。與牛馬適相瓜代。旅行者必須裹糧結隊。風餐露宿。早晚扎帳拔帳。居處無定非有駱駝。不能勝任。駱駝爲反芻動物之一。其脊部之肉峯。即其倉庫駱駝食飲以後。可十數日不食不飲。蓋其行前所食之物。皆儲於兩峰之中。是以十數日不食不飲在沙漠中旅行速度。駱駝每日平均可行十哩汽車則可行百哩。爲十與一之比。但蒙古地面則慣用駱駝。赴庫倫經商者。大都結隊而行。每駝只載兩包。重約四百斤。行程在三四十日若遇隆多大雪。或大風沙。則行程更多阻滯。惟駱駝體格硬大。力能負重。其馱載方法有三。曰駝輸。曰駝車。可以載客。其次曰駝馱。則專運貨物。多數魚貫結隊而行。故名曰駱駝隊。駱駝發育甚晚。八歲以外。始能負重。若節其勞力。以時放牧。其使用之期。可由八歲至五十歲。性溫和。極易駕馭。惟極畏暑。故蒙人多日間放牧。夜間始驅之馱載。駱駝每小時行六七里。每日行七十里至八十里。載重雖可載四百斤。但長途旅行。則不能過重。不過三百斤而已。其最難能可貴者。即爲可耐十日至十五日之飢渴。故蒙人稱爲『沙漠之舟』。駱駝隊往往達一千頭。又分數小隊。每隊十五頭至二十頭。每八頭或十頭有一御者。長途遠征即利賴於此物也。（惠）

關東州象棋比賽大會

×××本報主辦×××

趙煥章（紅）　李壽山（藍）　對局　（紅先）

（着法披露）

相五退七、馬四進二、車七進一、馬二進三、車七退二、車二平一、帥六進一、炮五平八、

滿映製片現況

大谷組『黃金夢』攝影中

水江組『花瓶探案』攝影中

無線電

七月六日（星期日）廣播節目

午前

六、〇〇（新京）國歌演奏

六、三〇（新京）建國體操

長背樂廣東音樂

七、〇〇（奉天）氣象

九、三〇（大連）兒童時間 唱歌童話 大連明德公學堂兒童 指揮 陳仁山

一〇、〇〇（新京）聖典講義 樂西名儒學案之一 班『康德』一、王良駿

一〇、三〇（奉天）趣味講話 詩聖李白之平生 成雪竹

一二、〇〇（新奉）新聞

午後

〇、三〇（錦縣）單弦 武二回 家榮華庭

一、〇〇（新京）實況放送 送夏日江邊風景 綠由吉林松花江沿中繼

四、〇〇（奉天）新聞

四、二〇（新京）唱片（一）手風琴獨奏（二）手風琴與雖交二重奏（三）輕音樂

六、〇〇（新京）兒童時間 唱歌 新京特別市立女子國民高等學校學生 指揮 楊蔭君 一、羅勒來之歌 二、空中音樂 三、月夜 四、深夜之歌 五、深山澗

六、二五（奉天）講演 參加協和會奉天省聯合協議會感想 奉天民部 實文

七、〇〇（新奉）新聞

七、三〇（新京）時事講演

八、〇〇（哈爾濱）象山 藝熱與力 新京文藝話劇

八、二〇（新京）水滸吟 調大鼓 七月七 連俊海

詠會 由吉林演奏所中繼 司會 麥非一、新詩之部 霜人、乃凡、高揚、聆子、二、舊詩之部 松客、鷲壽、雪村 小野

八、五〇（奉天）雅樂 一、小萩岩 二、醉太平 奉天至善公所音樂團 指揮 王子厚

九、一〇（奉天）相聲 富貴圖 李永春 奚醒鐘

九、三〇（新京）評詞 水滸拾遺（十九）張青山

一〇、〇〇（新京）新聞

一〇、二〇（安東）各地通信

一〇、三〇（北京）舞臺中繼

募集

壓延工 滿人不限。齡 希望者携親筆履歷書於午後一時至四時間前來接洽可也 來者請乘鐵西行十二號牛里許即是 巴斯至一區終點向東行約

奉天市鐵西區嘉工街三段四號 正岡製鋼所

百萬

宣傳中服用後之效果爲證

月、淋病與赤白帶症特效藥 京城『御藥房淋藥』（發百中） 藥價試用二圓 半劑四圓 一劑八圓 一人服用一劑定能痊癒

專賣所 奉天江ノ島町八 マルシ蝮藥房 電話（三）四五五五

簿記學免費函授

衛生著作 飯盒 牙籤 創花 森林製作所

主治效能

此藥專治脾虛胃滯消化不良停食積氣吐酸嘈雜胸脹胃生冷宿食或多食油吐酸腹痛肝胃不化痛胃火胃寒反胃氣脇食凡屬腸胃各病服之特效

製造發賣元 奉天小南門裡 陸華大藥房 電話（四）二〇九三

中國國醫函授學院 眞實 續招 各級 免費學員

漢醫 函試 者 福

本院十大學科國醫講義讀本、數千類別、數萬餘言、自設印刷鉛印精美、裝訂整齊、編纂者皆海內知名醫師、時間經濟之損失、已不可勝計！▲函索詳章附郵票五分、▲院長醫官兼天津市府正取天字第十二號執照醫師馬樂三大夫、▲本院爲滿洲醫員入學起見、特在營口市專設辦事處▼

院址：天津英租界廣東路福安里二十號大樓

肺病有了可靠治法 肺活

此藥專治男女各種各期肺病 咳嗽吐痰吐血 氣短心跳 咳血 發燒肉瘦四肢虛弱 食少無味口乾渴 兩肋疼 胸疼 大便泄瀉等症 服藥有奇效力 一經服用 便知眞偽

漢譯內科秘錄 發售 期預約

業漢醫者不可不看！

研究漢醫者不可不看！

欲得醫學常識者不可不看！

是書爲日本有名漢醫學家本間和卿先生之原著經李友亭先生譯登盛京時報早爲國內外所推許現用五十磅道林紙精印附銅版插圖明白清晰全書約計六百頁共十餘萬言裝訂二大冊洋裝外加紙裝每部國幣五元外埠郵費每部三角預約每部祗收四元如欲定精裝者外加精裝費壹元五角

印刷權 函索即寄

期限七月底截止

預約處 奉天小北門裡 大東書局 振替口座奉天三七九八番 同時出書即售實價

轉奇逢 黑雞白鳳丸

主治功效

月經是婦女的『第二生命』月經順調，纔能康健，纔能孕育，健康是人生幸福，身体健康，纔能作事，纔能長生

▲總發行▼ 轉奇逢藥房

黑　色　補　丸

去病延年 若素

便秘 雖不是甚麼大病，但它有時竟能給人頭痛，眩暈以上的害處，就如使人超乎想象，心悸，精神不暢，飲食不振以及促人早老等，吾人欲除此症最好服用「若素」，因「若素」能調整胃腸，潤腸通便，使便秘早歸正常，所以希患者早服！

奉天市信濃町十七號 若素製藥株式會社

藥價 錠劑廿五日量・一元六角 粉末卅日量・一元六角

河流的底層 (29)

秋螢著　大超畫

望着小香那黯淡的面孔、林夢吉也不好意再追問下去了、他默默的注視着這一張含着幽怨的臉、許久沒有再說出話來、早晨的陽光、照滿了室內的空間、一種特有的沈默空氣、流動在兩人之間、在這靜謐的氛圍里、似乎兩個人心靈的顫動、都會很淸晰的傳遞到每一個人的聽覺、

爲了再不奈這沈悶的重壓、最後還是由林夢吉先來打破這空氣、

『小香、你究竟對你父親的感情怎樣呢？』

『我？我說不出！』小香天眞而稚氣的回答

『你父親對你做的事你以爲對嗎？』

『不對有什麼法子呢！』

『譬如、你父親給你包辦的婚事、這不是關於你一生的幸福嗎？』

這進一步的追問、小香又沈默而不語了、低垂着頭、把視綫埋在長長的睫毛下、直視着自己的腳尖、這低首無言的姿態、林夢吉也知道並不是含羞、假如要是一個溺於羞澀的女孩子與她上一次在舅父家後園的密談時、她絕不會那坦白的對他說出了自己婚姻的不滿、並且小香雖然是未受過高深的教育、但久處在這都市的公館里、常接觸主人家中那青年男女客人之間、耳濡目染的聽着他們的新的論調、對她的影響也非常之深、

他想再以言語來試探一下少女的芳心、但正在這時候從表嫂的房中傳出來尖銳的喊聲、

『小香！小香！』

『呀！少奶奶起來了、』一聽到這叫喊、她再不能留戀在這屋子里、赶緊站起身來向室外跑去、在她突然抬起頭來的時候、林夢吉很淸楚的看見她那兩眼中、蒙着一層明亮的淚水、啊！她哭了！

林夢吉痛苦的幾乎說出口外、

小香走出去以後、給林夢吉留下無限的悵惘、默默的坐在窗前、再也提不起談書的情緒、一直到李府的下人來招呼他吃早飯時、才打破了他沈思、

早餐的時間、林夢吉照例是與表哥表嫂共坐在一張桌子上、表嫂蘊珊、今天非常興奮、因此在吃飯的時候、她的話也說得很多、但是這談話對於林夢吉與他的表弟質文一點也不感到興奮、原因她說的都是關於他們回到北京以後的種種計劃、所以這兩人當然沒有揷嘴的必要

吃完飯以後、時間已經快到了正午、林夢吉剛要到街上去、可以在這時候有兩位年輕的女客人來訪李府的少奶奶蘊珊、這兩個少女、一個是徐蔓萍、那一個便是張天嬌、

這兩位女客、在李府已經不是陌生的客人了蘊珊一看見她們走進院心、便趕緊接出去、帶着熱情的態度說、

電影

『籬畔花香』決定　由張靜·杜撰主演

滿映製作的影片、當然是滿人觀衆來欣賞、可是過去公映的影片、有很多不合情理的、未能感動觀衆十分滿意、爲了要吻合滿人觀衆的趣味、而拍攝純滿洲化的影片、必須由滿人自主擔當導演片子、來供獻給觀衆、才能受到歡迎、故滿映現已滿人導演爲中心、而大量的製作、自從周曉波君、打下江山之則有朱文順、張天賜、並有文化名流王則氏作導演、最近又躍起兩新人、一是徐韶周、他的處女作『奇童歷險記』現正在拍攝中、一是柔性美男子宋紹宗氏、他的處女作已決定『籬畔花香』、該片的故事取材、適於現代化、據云極合他的性格、預想宋導演必能一鳴驚人、

該片主角由新春張靜小姐擔當、扮演小鈴一角、極合乎她那天眞活潑的少女型、將來 或許 別有風味、供給我們的觀衆亦未可知、其次重要角色則有最近活躍起來的邱影俠、王影英、劉潮、尙有『都市的洪流』裡的 搭擋杜撰、孟虹等紅星協力合演云。

內光華公司、自處女作問世後、即將動工第二部作品、主角請李耀華擔任。

銀花朵朵

●童星 陳娟娟與 嚴鳳凰、二八年齡、同爲十三歲。

●卜萬蒼、顧蘭君、費穆、李霞明、彼此不約而同、都正在辣斐德路挑選坊。

●中國三個首席丑星、胡蝶、李綺年、陳雲裳、都是廣東籍。

●男明星韓蘭根、梅熹之自備汽車、同爲一九三〇年前之奧斯汀式。

●以夫婦合創影公司者、前有李英與顧蘭君、後有王引袁美雲。

●大家都曉得嚴月閒跑回力球場成癮、但不知龔稼農亦同具此好。

影星生財有道　多是兼營副業

上海影星有很多是兼營副業的、最近同孚路上新開同孚書店、其創辦人即爲舒適與周錫、上海李英夫婦集資創立

『園林春色』片中的孟虹與杜撰一個鏡頭

滬·星·動·態

滬上電影員、近況如何想爲人人之所欲知、茲錄所聞如次。

韓蘭根 爲當今最走紅之丑角、屬國聯公司、並兼任劇務部職務。

殷秀勤 自『冷面肥豬』劉繼羣逝世後、即專任韓蘭根之搭擋、今爲國聯基本演員、殷胖子大腹便便、作風酷似好萊塢之『哈台』。

關宏達 綽號『肉滿園』、因其體肥僅亞於殷胖子也、今屬藝華、爲該公司唯一之丑角演員。

章志直 亦係銀幕小丑之佼佼也、對『反派』亦演轉長。

神秘女郎談瑛　患痧眼離銀幕

神秘女郎談瑛、最近因患痧眼走劇、爲適『外子』程步高之囑、準備長期休養、脫離水銀燈生活、故與國聯之合同自上月滿期後已不願續訂。

洪警鈴 從事影業最早爲初明星不碩果僅存者、開洪今日對蒐集古玩殊感興趣。

尤光照 之外型酷似一慣秒商場之大腹賈、不久之前、曾爲光華公司客串『唐行長』一角、因演技之酷肖、深得各界稱譽、前一副傻腔、尤能令人噴飯捧腹、今屬國華公司、頗亦得經理柳氏昆仲之重視云。

銀幕小生　梅熹

梅熹是今日銀幕小生中的第一塊響牌、他的從影史雖然很早、不過當時只是一個壓任配角的『桂花明星』、他前年秋天、隨雲裳由港來滬主演『木蘭從軍』、導演卜萬蒼慧眼識英雄、看中了這位沒沒無所聞、落落無所施的梅熹、叫他獨擋一面擔任男主角裴元度、當然這是一個千載難逢的好機會、不但得名導演垂靑、而且與大明星合作、因此梅熹在受寵若驚下就在這部片子中使出混身解數、預備一展抱負、果然、此片問世後、梅熹的演技普遍地得到觀衆們的讚賞、於是梅熹的聲名也就隨着『木蘭從軍』而作不脛而走了。

『雙妹淚』試片

悲劇『雙妹淚』、拍製以來、歷經數月、現該片已完成、廿七日在滿映講堂試片、以其劇情悲淒動人、以及水江導演的靈活手法、季燕芬、馬黛娟、隋尹輔、徐聰等高超的演技、頗得觀者讚許、而堪稱本年度一大傑作云。

滿映將拍『新婚記』　導演決定朱文順

滿映新片『新婚記』業已決定由朱文順導演、攝影場內正在搭製該片之背景、不久即將開始攝影云。

燕影拍製　楊貴妃片中　兩棵新星

華北燕京影片公司、拍製楊貴妃巨片之中兩棵新星介紹如次。

林櫻（飾韓國夫人）北京兩吉女中畢業、生在大家庭裏、但家庭並不限制她志趣的自由、柔媚蘊情的面目、亭亭玉立的身材、二十左右歲的一個正派美婦人角色、所以在本片裡飾韓國夫人、其個性是好靜的、畢業後在家裏埋頭研究繪畫、對外很少交際、因爲喜好戲劇電影比繪畫還要熱烈、此次她便毅然地躍上影壇、最愛唱歌及戲劇、此爲她將來成功的基本條件

（圖（左）林櫻飾韓國夫人（右）余絳紋飾秦國夫人）

金嘯風（飾高力士）這是燕影第一號的大胖子、但不像上海殷秀琴、滿洲何奇仁那麼多的脂肪、他的肉富有彈性的堅實、所以毫不影響他那雄糾糾的尙武精神、今年廿五歲、北京崇實中學畢業、嗜好中國舊劇、曾在商報充戲劇編輯、喜歡看中國的古裝電影、西洋偵探片、因他希望陪伴娘娘、纔飾太監高力士、忠直誠實、倒也十分盡職、然而他終不肯伴着貴妃娘娘一同上吊、表示仍『忠而不愚』

燕京影片之歌

柳龍光作

我們相信燕京是大衆的、燕京電影是大衆的藝術、我們去大衆裡學習、我們給大衆來服務、在這文化飢饉的大時代裡、爲了獲得一個正確的觀感、爲了享受一點正當藝術的安慰、我們熱心藝術的同志、來培植我們藝術的園田、我們相信燕京是大衆的、燕京電影是大衆的藝術、我們相信培植藝術要用我們自己的血汗。

失照作廢

下列地照因匪患遺失除呈請法庫縣補發新照外特此聲明作廢

作廢領名	坐落	地目	畝數	則等	四至 東	西	南	北
孟吉祥	大覺堡王樹行村	旱田	一三、一〇	城則	張廣實	道	張廣實	道
王永	〃	〃	一七、二五	〃	霍方澤	霍方澤	道	〃
李福	〃	〃	二八、一〇	〃	徐漢卿	王國福	〃	〃
〃	〃	〃	六、一〇	〃	李長桂	周殿中	〃	靖福
〃	〃	〃	六、六〇	下	道	靖福	李長桂	道
〃	〃	〃	五、八〇	〃	〃	李長桂	靖德雲	〃
劉化斌	〃	〃	三、六〇	城	劉姓	劉世連	道	〃
潘奎	〃	〃	一四、八〇	下	壕	道	殷茂林	李潤
陶祿	〃	〃	八、〇〇	城	江萬福	王國義	道	道
鄭成章	〃	〃	五、八〇	〃	閻才	壕	〃	〃
劉化斌	〃	〃	三、六〇	〃	道	崔連城	侯德鳳	〃
潘國義	〃	〃	二八、五〇	〃	喬祿	王秉合	道	〃
孟昭祥	大覺堡	〃	二五、〇〇	〃	道	道	王姓	王姓
楊玉山	〃	〃	六、一〇	〃	楊玉章	楊玉林	牧養	道
雷乃盛	〃	〃	一三、〇〇	中	道	道	孫玉富	程姓
黃發	石頭房	〃	九、〇〇	城	甸	〃	黃百齡	甸
〃	〃	〃	八〇	〃	黃廷	高金榮	道	道
〃	〃	〃	八、五〇	〃	劉玉堂	黃百齡	〃	〃
〃	〃	〃	四、六〇	〃	孔夔禮	劉玉堂	〃	駱永合
〃	〃	〃	一四、一〇	〃	彭芳湘	劉生	道	道
劉生	〃	〃	九、八〇	〃	道	道	劉玉堂	薛英
王玉貞	〃	〃	一四、七〇	下	劉文	李東元	道	崔明山
趙升	〃	〃	五、一〇	上	田景升	吉太	〃	壕
潘英	〃	〃	八、七〇	城	道	道	劉玉堂	劉榮升
劉振卿	〃	〃	三、四〇	〃	牧養	李振發	道	道
黃金山	〃	〃	七、三〇	〃	道	黃寬	〃	壕
〃	〃	〃	三、五〇	〃	劉玉堂	楊玉峯	道	道
〃	〃	〃	一六、〇〇	〃	黃寬	黃信	壕	河
〃	〃	〃	一四、八〇	〃	李萬里	壕	壕	道
〃	〃	〃	六、六〇	〃	黃興	黃祥	道	〃
〃	〃	〃	三、五〇	中	劉玉堂	崔明山	下	河
劉俊英	〃	〃	五、七〇	下	河	劉俊英	〃	黃友
〃	〃	〃	六、五〇	城	崔明山	李萬義	〃	道
黃春	〃	〃	一七、六〇	〃	石富	黃祥	〃	〃
高金富	〃	〃	一四、一〇	〃	黃金升	黃百齡	〃	壕
趙如海	〃	〃	九、七〇	〃	賀玉山	吳鳳五	〃	道
王玉珍	新發堡	〃	三、三〇	〃	陳洪藻	王義	〃	〃
張中	〃	〃	、七	上	張中	道	〃	劉向田
〃	〃	〃	二、九〇	城	道	張中	曹旺	〃
于印	〃	〃	一五、〇〇	〃	〃	荒格	郭發	道
王永祥	〃	〃	一六、五〇	〃	〃	王永祥	李慶海	〃
潘文魁	〃	〃	七、九〇	下	曹振明	吳信	牧養	〃
郭陽春	〃	〃	一四、一〇	城	道	道	〃	李子元
潘榮	〃	〃	五、一〇	上	潘登	郭陽春	道	曹振明
常永義	〃	〃	一〇、八〇	城	龔品卿	道	〃	道
劉振卿	〃	〃	七、八〇	〃	道	〃	張慶	龔品卿
賈殿升	〃	〃	三、一〇	上	于魁	黃寶山	道	道
楊明文	〃	〃	三、四〇	城	道	道	葉榮九	武慶春
〃	〃	〃	一〇、八〇	〃	〃	〃	龔品卿	胡友德
李恒印	〃	〃	八、〇〇	〃	〃	〃	李德純	于潤
韓永亭	陶家[illegible]	〃	四、五〇	〃	邱鳳閣	韓增	道	宋作林
〃	〃	〃	五、一〇	中	道	道	官甸	關玉
韓永斌	〃	〃	一〇、一〇	上	關祿	宋鴻武	荒格	道
郭景和	〃	〃	一〇、三〇	〃	朱云千	郭景新	道	〃
〃	〃	〃	六、九〇	〃	關令	王中	〃	〃
〃	〃	〃	一、三〇	〃	韓永安	郭棠芳	馬俊生	〃
郝玉峯	〃	〃	三三、五〇	城	溫姓	吳姓	郝玉峯	〃
宋景春	〃	〃	一〇、一〇	〃	關玉	馬永卿	道	壕溝
王才	〃	〃	三、〇〇	〃	劉生	宋云卿	溝	溝
韓全	轉山子	〃	一、五〇	上	楊玉印	溝	喬振國	劉永德
劉俊領	〃	〃	五、八〇	城	劉俊秀	河	劉俊秀	道
〃	〃	〃	三、五〇	中	〃	荒格	劉俊德	荒
高君相	〃	〃	八、四〇	上	高君如	道	道	道
史德顯	〃	〃	九、七〇	上	水溝	〃	壕	劉永德
高君緒	〃	〃	七、七〇	城	道	荒	鄭永魁	程殿富
王化一	〃	〃	一四、一〇	〃	楊玉印	蘇自息	道	道
王萬才	〃	〃	二、六〇	〃	張緒	王化興	壕	壕
王廷獻	〃	〃	四五、一〇	下	溝	溝	王昌	溝
王玉珍	〃	〃	二五、九〇	城	卞榮	彭福	吳祥	道
〃	〃	〃	四、一〇	〃	道	道	道	韓魁
王之臣	〃	〃	三、六〇	〃	〃	〃	賈恒忝	張海
楊玉印	〃	〃	七、五〇	〃	溝	壕	荒格	楊福生
周文生	〃	〃	、五〇	上	蘇自生	蘇自息	溝	蘇自生
吳永桂	長岡子	〃	三、六〇	下	劉俊賢	吳永桂	道	道
高君相	〃	〃	四二、六〇	城	道	道	高君祥	荒
〃	〃	〃	八、六〇	下	〃	高君儒	道	道
高君祥	〃	〃	三五、一〇	城	鄭德才	高君顯	〃	〃
楊玉潤	〃	〃	一、七〇	上	楊福升	溝	溝	街
高君相	〃	〃	八、六〇	下	高廣榮	劉俊頷	道	道
高振魁	〃	〃	六七、一〇	城	道	道	道	李德春
楊佐臣	〃	〃	三、四〇	〃	劉世連	劉俊芳	高君泰	官街
閻慶鳳	〃	〃	三一、〇〇	〃	道	道	閻慶鳳	閻國玉
楊永灤	〃	〃	四七、〇〇	〃	壕	〃	徐鳳閣	劉俊領
高君如	〃	〃	六一、七〇	〃	道	道	鄭永魁	高君相
〃	〃	〃	三一、一〇	〃	荒格	〃	高君相	〃
高君秀	〃	〃	一九、一〇	〃	高君祥	高君祥	道	道
董敬先	〃	〃	一四、四〇	〃	趙素範	高君卿	〃	〃
劉振卿	李家堡	〃	一八、七〇	〃	王文章	道	王發	王發
喬振德	李祥堡	〃	六、九〇	〃	張文閣	喬振鳳	道	栢秀春
〃	〃	〃	一四、〇〇	〃	道	張國恩	〃	郭乃鏞
〃	〃	〃	八、五〇	〃	道	溝	喬鴻武	趙春茂
喬振明	〃	〃	三六、一〇	〃	喬鴻武	牧養	牧養	道
劉俊秀	宋家窩堡	〃	九、一〇	〃	道	道	任合	牧養
王祥	陳祥堡	〃	七、一〇	〃	陳鳳啟	荒格	道	道
李德龍	侯家窩堡	〃	一五、〇〇	〃	馮恩	馮恩	〃	〃
〃	〃	〃	三、五〇	〃	黃春	黃春	壕	〃
董靖先	長崗子屯	〃	四、二五	中	潘國榮	道	道	高振元
王有付	〃	〃	七、五〇	城	楊德方	黃振豈	〃	道
黃振宇	〃	〃	七、一〇	〃	道	道	劉俊廷	黃恩
王明德	〃	〃	三一、〇〇	〃	劉海	〃	道	道
劉德恩	〃	〃	四、六〇	〃	侯德鳳	毛廷耀	〃	〃
〃	〃	〃	七一、一〇	〃	〃	道	顏廣成	于鳳山
〃	〃	〃	二二、六〇	〃	〃	劉俊方	荒格	道
王有付	王樹行屯	〃	七、〇〇	〃	〃	張永盛	張永盛	荒格
〃	〃	〃	[illegible]	〃	〃	道	壕	張國才
〃	〃	〃	六、五〇	下	張永盛	楊發	道	壕
〃	〃	〃	八、〇〇	城	郝有	喬萬林	〃	〃
〃	〃	〃	三、五〇	〃	楊占春	姜國青	〃	〃
〃	〃	〃	三、一〇	下	楊發	道	道	壕
王付	轉山子屯	〃	一四、五〇	城	道	劉仁	〃	道
陳發	〃	〃	四、七〇	中	〃	道	吳慶	韓魁
〃	〃	〃	五、〇〇	城	陳榮	廟地	道	道
薛喜山	〃	〃	一六、九〇	上	荒	溝	溝	溝
王海	大覺堡屯	〃	一八、九〇	城	高海樓	王寶珠	王讓臣	郭永山
〃	〃	〃	一九、九〇	〃	張翔義	高海樓	道	李德春
郭景山	李家堡	〃	一六、九〇	下	王之朝	王之朝	荒	道
黃振卿	長崗子屯	〃	二五、七〇	〃	裴鳳春	胡寶昌	〃	〃

胃腸病藥 暢胃丸 大盒壹元貳角 小盒捌角 每袋叁角

主治 膨悶倒飽 呑酸嘈雜 腹痛胃痛 嘔吐便秘

開胃健脾 嬰兒消食藥面 每袋四角 每打四元八

主治 停食傷乳 消化不良 腹痛脹悶 嘔吐瀉痢 五心發燒 疳積蟲積

總分銷

各埠藥房均代售 如從函購加郵費叁角

奉天市中街大仁堂馬靜宸監製

初生雛—現爲擴充陣容起見特購得多數高級種雄準備長年孵化因秋季加入新種雄雞保雛種更健壯異常現春季孵化至七月末日止秋季於九月中旬開始孵化敬告顧諸君隨時購約 孵化部啟

飼料—備有各種兒全飼料及骨粉貝殼貝殼粉等豐富在庫發送迅速務望顧諸君愛顧 飼料部啟

備有一覽及價目表函索即贈

奉天市瀋陽區鎮定街二段二十四 劍萩養鷄場

大裕和旅館連

房屋清潔適合衞生 客室百間陳設新穎 前後三幢兩重院庭 旅行團体宿料特輕 如蒙惠顧謁誠歡迎

東鄉町十五番地 電話二三八九一

代理 招牌

本所精造四、六、八、頁印刷機器及手搖式名刺機其他印刷機器現已出品仰印刷業者祈備勿失良機另有樣本圖索即寄並設印刷附屬品修理部

奉天市工業區二區路北頭道東 榮久鐵工所

劉氏樂仙膏 主治婦女 經血不調赤白帶下子宮寒冷肚腹疼痛等症

養血保坤丸 主治婦女調經和血去瘀寒去瘀血病除淨必能得子無受苦腦請服試之言之不謬

老福春堂總售處 哈爾濱道外十四道街

劉氏金丹 此藥專治男女新久諸般肺病咳嗽勞傷咳嗽努力咳嗽久咳乾咳痰中帶血大口吐血胸脇疼痛久咳成勞夜不能寐動作無力心神驚跳口輕夜重飲食無味自汗盜汗午後骨蒸聲低嘔口干喉痛一經服之功能淸痰止氣潤肺止咳誠養肺止咳良藥也 此藥人參鹿茸所製成丸研究多年有效

金剛藥片 此藥治諸虛百損五勞七傷一切弱症遺精滑精精液缺乏精薄精稀精關不固陽痿病症老年腎虧少年虧弱思慮過度記憶退減精神恍惚頭暈眼花耳鳴耳聾心跳氣喘全身無力腰痛腿酸形容枯瘦夜不成眠腎囊潮濕常出涼汗凡因腎病及體弱而無論新久服此藥功能暖丹田補腎經添益髓壯筋骨扶陽固本之良藥也務希患者買服一試即知不虛不誇

定價每盒一元 每打十一角 哈爾濱道外十四道街 老福春堂總售處

定價大盒五十片二元 小盒二十片一元 半打五圓 十打十圓

外埠各大藥房皆有寄售 倘無處購買將款滙寄哈爾濱本藥店無悞原函寄郵票代價均可

老福春堂總批發處 哈爾濱道外正陽十四道街

回春聖藥 內服 桃夢 强精强

人的幸福爲何？

家庭之融合夫婦之和恰皆是現實欲更進而求其妙味不可不把握人生之幸福此地履倘生殖器有發育不良之物品前來光顧敝店確信一定能如意

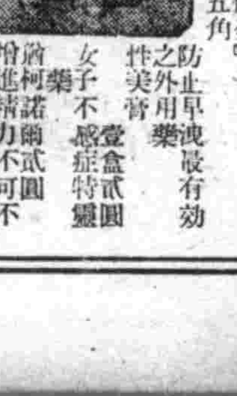

生殖器一附屬品一概俱全 特製拾圓 普通八圓五角

防止早洩最有効之外用藥 女子性美膏 壹盒貳圓

增進精力諸種不可缺 病患者特效藥

桃夢 壹兩 圓貳角 五圓 其他諸藥劑器具等 鶴齡參

奉天市加茂町十六番地 木村商行

亨得利

專售高尚鐘表眼鏡

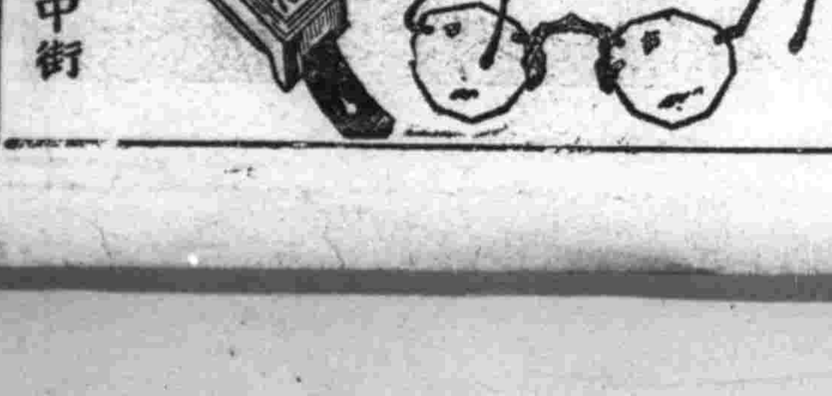

奉天城內中街

盛京時報
晨刊
光緒卅二年（明治卅九年）創刊
盛京時報社

VANCO

論說

滿洲出版界（葉）

一國出版界發達與否。對於文化之高低。學風之興替。極有直接關係。良以發揚文化開導學風之工具。多有賴於出版界所供給。而流傳古籍。刊布新書。或譯刻世界名著。溝通國際學術。以啓迪民智充實莘莘學子之食糧。尤爲出版界之唯一職工。故考察文化測驗學風者。只視其出版情形如何。自然思過半矣。出版界中。向有兩種區別。一爲新開業。一爲印書業。此文所討論者。乃專對印書業而言。

印書業中。亦有兩種區別。一爲官營者。一爲民營者。在建國以前。滿洲幾無印書業之可言。洎近五六年來。出版界忽日趨發達繁盛。在官營方面。除各大官廳會社均有其特輯刊物外。規模最大者。厥爲滿圖及滿日文化協會。其所出版之國民文庫。纂組菁華。滿洲國大觀。各種單行本及雜誌等。雖多草創時代之急就章。亦皆有其相當評價。惟以一般民間低級趣味讀物之需要。過於旺盛。不能由官營者供給。於是投機詭利之民營印書業者。遂如雨後春筍。到處怒生。彼等類多智識深沈之商人。其生意經。手續既簡。發財尤快。只將上海北京天津等地連年所出版之通俗小說。照樣翻印。或改變題名。即大賣特賣。利市三倍。其後較受歡迎之小說。翻印殆遍。又翻印其雜牌無名者。而假充爲張恨水或劉雲若所著。以街玉賈石手段。欺騙讀者。自是信用日墜。銷路漸窄。彼等復改變方式。作投機生意。僱用無聊儉陋文人。抄襲拼湊。大量印售無責任無良心之投考升學各種參考書或字典語彙日用便覽等。於是財源復啓。各書店老板。莫不大腹彭亨矣。詎料年來紙價騰踊。且受統制。若輩書蠹。雖大受打擊。而詭利欺人之欲念。迄未消滅。乃暗與紙商勾結。賄以高價。以故此種不良出版物。依然層出不窮。爲國家文化前途設想。爲民間教育及消費設想。更爲非常時下紙料節約設想。出版界此種現象。實有糾正之必要。

開全國出版界所需要之紙張。現歸滿洲出版協會統制配給。初時。官營出版業所需者月占配給總額十分之八九。當局爲助長民間出版業計。乃大量壓縮官方用紙。以補助民方之不足。此種舉動。實堪感激。惟既云助長民間出版業者。必當探討民間所出版者。均爲何種書籍。果係有益民智者。不妨大量補助。若仍爲翻印低級趣味小說或投機詭利編印誤人欺世之參考書等。則不但不能補助。更應加以取締。試舉一例。火柴方告匱乏。蟻薪舉爨尚虞不足。若以之供給嗜毒者吸食海洛英。豈非有荒年施鬼之譏乎。

既欲滿洲國產優良出版物之早日出現。自不能不仰賴於國內之學者及作家。尤仰賴於文化當局對於此輩學者及作家作生活上之充分補助。蓋文人多患貧。爲其個人生活計。自不免迎合一般低級趣味心理而降格著述。爲其個人沽名計。又不免互相標榜詆譭而以出版物爲其武器。倘如此演進下去。不但唯望優良出版物之出現。甚且使士氣囂張。文風落寞。大足以影響文化前途之發揚。彼災梨禍棗者。尙其末節也。

敵兵損失爲數過鉅
事變以來戰功雄偉
殲滅超二百萬毀機達兩千架
大本營報道部發表

【東京五日電】大本營陸軍報道部、當此事變四周年在前、五日發表聖戰四年間日軍綜合戰果、而敵之遺棄死體、實達二百一萬五千、倘加算俘虜投降、則敵軍損害總計、當不下三百八十萬（五百四十五師）、鹵獲各種兵器、達莫大數字、敵機空被炸毀、達一千九百七十七架、

△大本營陸軍報道部發表

事變發生以來、滿四年之間、日軍所得戰果、達如次莫大數字、重慶方面、迭敗之餘、不過四年、戰力、戰意、俱形低下、軍隊民衆、吼咒抗戰者漸多、今軍事方面、自然政治方面經濟方面、均露破綻、反之日方之政治、經濟、文化各方面建設工作、頗形一大進展、在建設方面、戰果亦極偉大、

一、事變發生以來、凡四年間、與敵之損害綜合（昭和十二年七月至十六年六月）敵之遺棄死體約二百一萬五千、予敵軍損害、死傷逃亡俘擄投降等總計約三百八十萬、現在中國一個師、約七千人、故潰滅凡五百四十個師、

△鹵獲品

各種軍械　四十八萬二千二百五十七、戰車、裝甲自動車　千四百七十五機關車、客車、貨車二千四百四十九船艇四百十

二、據日前中原會戰爲日軍所捕之重慶軍令部參謀馮大尉、計算、此各種兵器數、相當現在中國軍百五十個師分、且戰車裝甲車、自動車之數、適爲現在中國軍唯一之機械化部隊第五軍杜聿明指揮部隊四倍數量、而槍火器、自動車、輪轉材料、依存於第三國之敵軍、喪失重要兵器材料大部、而此等與定員相異、豫測補充困難、勢力頗難挽回、

三、航空部隊戰果、予敵之損害（包含諾孟罕事件）擊墜千七百四十四、爆破二百三十三、計一千九百七十七、日方損害、自爆二百三（包括諾孟罕事件在內）、

四、此間、日方包括張鼓峰諾孟罕事件、合計其十萬九千二百五十之尊貴犧牲者、不勝痛惜之至、於茲迎聖戰四年紀念日、國民各位、對於護國之英靈、謹表深甚之敬意與感謝、

敵現存兵力
共爲二百九十個師
各地分散毫無系統

【東京四日電】大本營陸軍報道部三日發表本年一月以來至六月間重要作戰之戰果、于現時敵方總兵力及其內詳事項如次

一、總兵力約二百九十個師約百九十萬及其他獨立師騎兵師等又於占據地區內共產軍之概數華北方面約有二十二萬華中方面約有十萬

一、兵力之詳細、

第一戰區（山西省南部）約三十五個師、約二十萬、
第二戰區（山西省）約二十五個師約二十萬
第三戰區（浙江省）約三十個師、約二十萬
第四戰區（廣西省南部）約十個師約七萬
第五戰區（河南省）約四十五個師、約三十萬、
第六戰區（湖北省）約三十五個師、約二十萬、
第七戰區（廣東省）約十個師、約八萬、
第八戰區（陝西省）約四十個師、約二十三萬、
第九戰區（江西湖南省）約三十個師、約二十萬
四川貴州軍約十八個師約十萬雲南軍若干云、

兩次襲梁山 毀敵機二架

【〇〇基地五日電】海軍航空部之精銳隊、於四日刻、仍繼續富日早朝、再度奇襲梁山即由中西、石原、二階堂各部隊長指揮之海鷲群、於四晚之午後八時五十分、突入梁山上空、衝熾烈之敵軍防禦、對飛行場航空諸施設、擲以直擊彈、當即爆碎殘敵机二架、而更向敵倉庫投以直擊彈、致敵方地上施設完全吞入火焰中、全日機乃悠悠歸還云、

硤石臨平鐵道 工程近告完成

【杭州四日電】義山浙江地區治安委員會進行建設工程中之硤石臨平間、鐵道平公路今已完成、可期促進浙西產業開發、該工程自昨年九月海寧縣開工、以硤石、臨平間（四十九公里半）之鐵道整備充實與地方產業開發爲目的、其於關係方面之靈力由廿四萬餘沿線各地住民勤勞奉仕、收此佳賣、更經山本海寧部隊連絡官、前後遭遇五回敵襲、仍不少屈、督勵部下、始有今日之成功、共開通式、於六日午前十時在硤石驛前盛大舉行、

美向英派機械工

【華盛頓三日電】聞美國陸軍、現已決定於最近向英國派遣飛行機製作機械工若干名、然以上乃爲謀此等機械工、使英國空軍習得美國製飛行機之修理並按裝方法、且使美國人機械工習得對于外國製飛行機之知識者云、

聖戰四年
陸軍省報道部
（五）

砲火聲中日本團結力益增
用寡兵控制大陸游及有餘

若中國事變以前之狀態、移之現在、中國沿岸之空軍根據地與海軍根據地、將指爲敵性第三國所利用、我之大陸封鎖將完全受反對的逆封鎖、或曝於空襲之下、亦未可知矣、至少對於現在中國大陸、不能於敵性國家之軍空行動半徑以內獲得根據地、或不能利用封鎖圈內足以自守之海軍根據地、更若無比儼然之事實、對日攻勢夢想之敵性國家、與日本輕易即以戰爭相見亦未可知否、更不待敵性第三國、不受銳意擴大空軍、充實海軍戰備之將介石軍出大打擊、又誰敢斷言、更爲問題者、因中國事變、日本始還本來使命之事實也、自由主義風潮之氾濫個人主義之思想之深、若仍如四年以前、確信日本絕對不能有今日所見之國力與舉國一致體制之建設、

於戰爭之大事實前、日本國民非方覺醒乎、若中國事變、未告勃發、在歪曲之僞裝平和之下、日本尙貪偷安之夢、則如今日之國防國家體制建設、定難著手也、甫事變前之國民、爲何如乎？一部先覺者雖大聲疾呼、然而世界情勢動向莫可憶測、徒迎合英美資力、從事依存、欲求日本之安逸、自然頹力準備、不在眼中、高度國防、亦有忽視之觀、

今則適異矣、須知事變四年大陸之勝利、使日本本身之國力、亦有偉大進化、

國民或以爲因中國事變、消耗日本國力、使之資源消盡、然而實際斷非如是也、日本因勝利增大國力、決不能減殺、

日俄戰爭之際、僅戰一年有半、豫備兵乃至後備兵、順次召集、戰爭告終時節、戰地老年者漸多幾不見壯年兵之豐姿、誠堪浩嘆、而此次事變實足珍異者、厥爲當初老兵甚多、髭鬚武士、儼成陣中風景、而在進行作戰同時、逐次壯年化、現在陣中壯年兵最多、此在軍事眼光看來、殊足驚異、但不外因戰爭永續、古老豫備兵、順次歸還、解除召集、交代使青年兵降補充之、

據謂德軍動員八百萬之大軍、幾得電擊的勝利、然而日本以最少限度之兵力、確保大陸戰線、苟有必要、更趨此以上之動員、非決不可能、蓋備有餘力軍備之故也、若在平時、需廿年、卅年之戰變、此僅蓄積四年間、事力隱匿之成果、此決不可忽視者之一也、

物資亦然、事變以來、凡四年間、國民生活、忍多少不便、其犧牲今成爲大國力之蓄積、充實國防矣、戰爭消耗、僅不過一部分耳、生產力擴充、超消費量以上、

國防力從而蓄積矣、國防國家體制、踏出建設之第一步、日本對處我國事變、除邁進解決同時、縱立於如何嚴惡之場合、亦能突破、蓄積超過世界變動則、建設大東亞共榮圈之實力也、

原來戰時下、尤在遂行作戰中之今日、不許發表國防力、而國民則須信賴斷乎制勝之陸海軍也、

日本理想極大、前途遼遠、迄及現在之成果、尙不充分、萬不可安於目前之小成、

爲確立大東亞共榮圈、背負邁進、則襲來之育妨害、由日本之手、必能排除、以甚具有斷乎闖過世界動亂渦中之不動實力與必勝國防之故、爲勝利計、爲始終勝利計、日本不可不强也、

晚晨刊共兩大張

泰越議和圓滿成功
昨交換批准書
非武裝地帶另作成議定書

【東京五日電】明示大東亞共榮圈上日本指導的地位於世界之泰國安南國境紛爭調停前於五月九日簽定法泰和平條約、日法及日泰關於保障之政治的諒解之議定書、又日本安南經濟協定於同月六日調印、關係三國間、各對右條約及批准書、辦完手續、因之五日午前十一時、外相官邸、由松岡外相、阿爾塞奴、安里駐日法大使、P・C塞納駐日泰國公使會於一堂、將

一、法國、泰國間和平條約、
一、法國泰國間關於保障及政治的諒解之日本國、法國間議定書、
一、同上日本國、泰國間議定書、
一、關於法領安南日法居住航海條約
一、日本國、安南間關於關稅制度、貿易及其淸償樣式之日法協定

批准書、交換完了、此等文書、皆自批准書交換五日後發生効力、又和平條約之附屬書中關於國境確定委員會之構成及運用之議定書、及關於非武裝地帶規定履行之議定書、各須政府承認、帝國於本月四日在承認御裁下、乃以五日附對法泰兩國政府通牒完畢關於國境確定委員會之構成及運用之議定書如左、

一、日本法國及泰國任命五名委員、五名補助員、
一、國境確定委員會之議長、委託日本國委員、
一、同委員會對陸上及河川上之國境實地確定又右國境之地圖作成所需地點、建設中界標識、
一、委員會之事業費、由法國及泰國政府折半負担、兩國政府對委員供與其任務遂行上必要之便宜、

汕頭東方奇襲上陸
沿岸數十公里均歸日軍手

【粵東〇〇前線五日電】粵東派遣軍報道部四日發表華南派遣陸軍精銳部隊、四日午前三時半、以緊密海軍之嚮導、趁夜深於汕頭東方六十公里某灣沿岸、凡數十公里之地、實行果敢之敵前登岸、陸海航空部隊亦與此協力向〇〇進攻云、

【粵東前線五日電】粵東派遣軍報道部五日發表、七月四日未明、於拓林灣實行奇襲登岸之陸軍精銳各部隊、與共同海軍陸戰隊一齊擊破蟠伏於重疊山岳地帶之殘敵後、仍冒炎熱之天氣、繼續猛攻、及是日午後六時三十分、遂確保黃崗城、而繼續掃蕩殘敵云、

突入據點黃崗

【粵東〇〇前線五日電】安地、宮島、田中、佐藤、中島等各陸軍精銳部隊、與海鷲緊密協力下、大舉遮斷廣東省東端南澳島方面援蔣物資補給路、於四日拂曉波靜之際、星光輝耀中於汕頭東方各處敢行淒絕敵前上陸、前面高地續行反抗敵約五千、加以猛攻、一部攫得大埕所、瞭望山更以破所之勢據點黃崗城、迫敵七時突入城內各處揭揚日章旗矣、一方黃崗西南岸附州壚、附近、敢行奇襲上陸友邦各部隊於轉瞬間、占領附州壚、不久北進、黃崗西北方花、濟尖城、又至手中、斯時東西挾擊部隊感激握手云、

日空軍襲大埕斷退路

【華南〇〇基地五日電】揭陽海鷲自出動基地之陸鷲編隊、對于大埕、大港、占據西南既設陣地、頑强抵抗之敵國民兵團及獨立第二十旅之中央正規軍等、投以如雨爆彈頓見沈默、又敵軍司令部所在地詔安城及附近、陣地所蟠聚之敵、予以殲滅攻擊、同時遮斷敵軍退路友軍之進攻、頗呈容易、

德國傘兵之英勇

德攻柯列達島之落下傘兵、勇猛無敵、試觀其渡此英軍豫置炸彈之巨橋、迅速飛進、有如飛將軍自天降下者、雖一瞬間後、炸彈爆發、傷亡一人、而其勇武實可風焉、

赤軍退列柏爾
已殲滅德軍七十萬

【莫斯科四日電】蘇聯情報局、四日發表德蘇開戰以來所與德軍之損害、戰死傷合計約七十萬、同時承認赤軍後退至列柏爾（明斯克東北方三〇公里）地區數公里地點、

羅斯福對民衆演說
當爲自由而戰

【華盛頓四日電】羅大總統於美國獨立紀念日之四日、由白宮對全國民、作一場祝賀廣說强調獨裁主義之危險如次、美國政府基於受支配者之同意、行使支配權美國爲守此原則於今廿世紀過去數年間、有種種形式之專制主義登場、因之一七七六年之基本原則、在海外頹廢、共在美國之存在、亦受脅威、而美國國民無不知之若隣國民失自由、美國亦難免自由之破滅、以此之故、我等爲西半球之防衛及海洋之自由、必須取强力貫徹之共同行動、余率直告諸君、而美利加合衆國在東西政治之砂漠中、不能享樂於幸福且有豐富自由之綠洲、合衆國乃合衆國、只我等對美國國旗之崇愛尊敬未滅、我等對一己之義務同時對我等之意志必須忠實、並須有必要時、必捧我等生命之深固決心、

國務院辭令

總務廳參事官　千維翰
任興農部理事官（荐二）
派充畜司畜產科長
建築局技佐　高橋平吉
任省技正（荐三）
派充東安省開拓廳建設科長
東安省技正（建設科長）　今井武夫
任交通部技正（荐三）
派充東安土木工程處第一工事科長
牡丹江市保健衛生科長　竹內卓
任稅關醫官（荐一）
派充營口稅關檢疫科長
錦州省技正　尾崎吉助
任稅關醫官（荐一）
派充安東稅關檢疫科長
總務廳事務官　木村茂孝
任總務廳參事官（荐三）
命地方處勤務
七月五日令（各通）

妊娠及授乳期的保健

高單位維他命B1劑
强力米太寶靈片

妊娠之中與產前產後以及授乳期間的維他命B1需要量、恒在普通狀態時的數倍以上、此時苟無多量維他命B1的補給、則在母體與胎兒或乳兒都有影響、而足以引起妊娠嘔吐・妊娠惡阻・妊娠脚氣・母乳分泌減少・乳兒脚氣等症、是故在妊娠・產褥・授乳期間、倘能投給高單位維他命B1劑以補給之、則前記諸種症狀都可迅速消失、或豫防其發生於未然」

强力米太寶靈片、是含有維他命B1鹽酸鹽純結晶的內服片劑共含量每片0.5毫（二百單位）故比之普通啤酒酵母製劑中的維他命B1量、約有十倍之多。

【包裝】100片　500片

總發行處　武田長兵衛商店　日本大阪市東區道修町
滿洲總發行　滿洲武田藥品株式會社　奉天市大和區春日町

41(5)94

雨之街頭 攝於泯速通

北陵水源地工事完成 定十八日舉行送水式

奉天市上水道的消費量、因着人口增加和改善設施、很表現猛烈進展的情勢、那種消費量、年年顯示着增加、動輙有供給不足的危險、奉天市公署水道科、爲着完全解決起見、在市內數處、增設新水源地、刻在實施中、就中、最大水源之北陵水源地、已克服困難、堂堂完成、本月十八日、準備在現地舉行送水式、此水源地既告完成、奉天市可無須憂慮水之飢饉也、

克舉壯丁檢查實績 一市七縣榮受表彰 第一軍區司令部發表

本春施行第一回國兵壯丁檢查之際、舉優秀成績之市縣旗、決定由治安部大臣分別表彰、徵兵管區管下有如左一市七縣受表彰者、五日已由第一軍管區司令部發表、

△第一軍管區司令部發表 國兵法施行第一回壯丁檢查之際、成績優秀之第一徵兵管區管下市縣如左、也、特表之、

△奉天市、本溪縣、海城縣、鐵嶺縣、瀋陽縣、海龍縣、盤山縣、北鎮縣、以上一市七縣、

又表彰式、予定近在第一軍管區司令部舉行云、

國都防衛演習金統監舉行講評

全國遊覽汽車 說明比賽大會 當選者發表

前於上月十六日、假放送舉行第一回全滿遊覽公共汽車說明員說明比賽大會、經審查結果及一般投票、決定當選者由觀光聯盟發表矣、

一等 新京交通會社 林 政子

二等 奉天交通會社 金 岡 仲

三等 大連都交會社 渡 邊 文 江

一般投票三九百四十三份、當選者如次、

三市對抗 自轉車競技會 定十三日舉行

第三回三都市（新京、奉天、哈爾濱）對抗自轉車競技大會、定於十三日午前九時三十分、於奉天國際運動場舉行、競技種目計有五〇〇米、一〇〇〇米、二〇〇〇、五〇〇〇、一〇〇〇〇米競走及四〇〇〇米團體追拔競走六種、

小磯大將來奉

【大連電】四日來連之滿洲移住協會理事長小磯國昭大將、在連僅住一日乘五日朝九時三十分發『亞細亞』號於多數官民歡送中向奉天出發矣、又稻垣開拓總局長、同搭列車赴奉云、

私販鴉片被逮

大西街二段三十八號住戶王維璧、年四十許、前因病而染成鴉片嗜好、近來因受生活壓迫、乃行私自販賣鴉片、以所得之餘利、維持家計、茲竟以違反國家禁毒政策、於月之二日午后十時許、被南市場署司法刑事田自强所偵悉、當至該犯家中、實行搜查、結果起出私煙土二兩、煙泡十餘枚、乃行將私煙土及犯人一併逮署、現正審問調查中云、

省、署職員 將配給煙捲

各種物質的配給、雖很圓滑、但公務員方面、則因公務的關係、頗感困難、尤其嗜好煙捲的諸位、更覺不便、省署有鑑於此、近乃調查署內之吸煙者、將來擬與配給當局磋商、直接向署內職員從事配給云、

預防勞動者傳染病 民生部規定注意事項

當茲夏季傳染病發生期、爲豫防礦山尤其在煤境活動之國外募集勞働者傳染病、民生部當招致勞工、關於如次事項、通達滿鐵、東邊道開發、滿炭本溪湖煤鐵公司、密山炭坑等、內地需要者、並由各省轉達各鑛山、坑炭業者、促令注意、

一、務須抑制由發疹窒扶斯或虎列拉流行地、募集工人、

二、向募集地派遣醫師募集之前、須先施行健康診斷、

三、募集之勞働者、在入滿前、須使之予防接種終了、

四、抵就勞地後、區別新募集者、暫使醫師監視之、

一等（無線電聽取費一年分）撫順市 矢吹家壽子

齊齊哈爾市

奉天市 染谷 津子

二等（五名）富岡 喜夫

三等（十名）

曾仲鳴夫人渡日

【上海電】於前年三月與汪精衞氏同於河內活躍於和平運動、不幸遭恐怖團之兇彈而犧牲之曾仲鳴氏、未亡人君璧女史、刻偕其同子女三人搭三日正午由上海啓船之龍田丸渡日、

與汪氏同由重慶脫出爲汪氏唯一同志之曾仲鳴氏、留以『國事在汪先生、家事在我妻』悲壯之遺言、而化爲和平建國之礎石、其未亡人君璧女史、善體亡夫之遺志、決心教養三遺兒於盟邦日本、而有今日渡日之舉、今年九歲之仲齊君與七歲之仲楚君、已決定入日本國民學校、又有駐日大使褚民誼氏夫人陳春貞女士携子女等五人、亦搭該船渡日云、

水都吟詠會 向全滿廣播

新京中央放送局、最近企劃兩種新的放送、並赴吉林市、向全滿廣播、一爲『夏日邊風景詠』、係將吉林松花江畔之景色、及所有音響、由麥克風送向全滿、時間爲七月六日午後一時至二時、一爲『水都吟詠會』、係邀請吉林市內有名之新舊詩人、聚於一堂、自作自吟有關吉林地方色彩之新舊詩稿、由放送局張夢非司會、想屆時必有一番新的清趣、送入全滿各地聽戶之耳、時間爲七月六日午後八時二十分至八時五十分、茲將水都吟詠會出席者列下、

△新詩之部＝靄人、乃凡、高揚、玲子、雪村、小野、

△舊詩之部＝松客（係永吉縣長）、鶴壽

△司會＝夢非、

△地址＝在吉林電報電話局內演奏所中繼、

協和街發生火警 原因與損害正調查中

五日午后一時三十分許、市內朝日區協和街四段六〇號福島七木山崎旺作業材料場倉庫、發生火警、其時因風勢大火焰愈熾、隣接之滿人家屋二所、盡被焚燬、滿洲日日新聞倉庫、亦被波及、經奉天消防署與協和義勇奉公隊員等、努力援救下結果於二時二十分左右撲滅、至於失火之原因及損害等、刻正由北市場署、調查中云、

日陸軍記者團 一行抵首都

【新京專電】視察華北各地告畢之日本陸軍省記者俱樂部員同盟（岡崎龜市、）朝日（氏家常）、東日（鈴木二郎）、讀賣（佐野康）、報知（榊原孝夫）、都（長坂一郎）、國民（脇內竹雄）等六氏、在陸軍省囑託大熊武雉氏率領之下、六日午前十一時來京、預定兩三日滯京、歷訪關東軍及各機關、有所懇談、然後視察哈爾濱、奉天鞍山各地、

商業學校決定 夏期勤勞奉仕

瀋陽縣瀋陽商業學校、考究夏期休假中之勤勞訓練計畫、前經商工公會從中連絡、俾出勤於鐵西工場方面、頃已決定自十日至卅日、每日上午八時至下午六時、出勤於如次工場、繼續作勤勞奉仕之訓練、

△特產工業、東洋木材無限木材、滿洲麥酒、武田製藥、恭泰紡織、大矢組、

協和會鮮系會議

協和會奉天市本部、爲謀居奉鮮系人生活向上、及强化協和運動、於本月五日午後一時、在該部會議室、招開鮮系工作幹事役員會議、由該部鮮系指導者及各役員幹事出席下、共同討論今後朝鮮人之工作進展方針、並關係生活改善及其他事項云、

調查東京城古蹟 島山博士將再來滿

以東方文化發祥之地、富有民族興亡四千年歷史之滿洲國古蹟、經前後來滿學者部隊活躍之結果、乃得顯現於東亞共榮圈之文化面上、此次以渤海國之首都東京城爲中心之牡丹江省古蹟調查、今秋九月、京城帝大教授島山喜一博士一行、將再渡來滿 該博士因東京城一帶爲指定國民獎健地、並爲國立公園之候補地故預定調查鏡泊湖之古蹟古坟等云、

統制國內宗教 設立宗教問題研究會

政府爲謀國內各種宗教制度之統制、前已着手其建國精神、頗爲留意、茲更促即應此等宗教改革之遂行、與各種宗教之調查研究、及宗教行政之圓滑運營、民生部厚生司、更擬設立滿洲宗教問題研究會、此會以土肥民生部次長爲會長、曲厚生司長爲副會長、網羅政府各部局協和會民間權威者、組成强力之研究團體、每日並舉行二次之研究討論會云、又更爲明其運動之活潑展開計、預定對於十八日舉行協商會云、

新婦自殺 原因不明

商人姜清芳、年廿二歲、原籍河北、旅奉有年、寓於市內小西區娶北興街二段一五二號、姜某雖達婚娶之年、猶鰥居無偶、月前經人介紹、娶得本市南市場住戶任某之女爲室、女年十七、結褵後夫婦情感、大覺尙佳、於數日前、任氏思母歸甯、詎料昨（四）日午后、任氏之舅父將伊送歸、迨明任氏在家、未悉因何吞食鴉片、姜某大驚、延醫救治、結果因服毒時久、毒氣已深、不堪救藥、延至午后五時頃、遂即殞命、當由姜某報官請驗、北市場署司法陳縣尉、率會檢查醫官莅場勘驗、純係服毒自戕、而其自殺之原因、尙在繼續追究之中云、

千代田公園 游泳池開場延期

値此酷暑、爲市民唯一期盼之千代田公園之市營游泳池、前雖預定於六日開場、然以水之不足、故延遲數日開場、又豫定於放水同時實行之市民游泳大會、亦延期至十三日云

中等体育會改期

奉天省中等學校體育大會、本預定七月十三日假國際運動場舉行、但以斯日國際運動場佔用之關係是以乃改爲廿日矣云、

師道訓練部修業

奉天師道訓練部、爲奉天在職教師之再教育機關、康德八年度適爲其發軔之最初年度、修業期限爲六個月、現其第一期生四百餘名之修了式、於月之十二日即可舉行、又此期之學生、均爲四平市東豐海龍奉天之在職教員、且後期生於十六日即可入所云、

天氣豫報

（地方）奉天 西南風 陰似有雨

（五日温度）最高 三〇度五 最低 二一度八

跌打損傷

骨折脫骱傷筋丸血

新式拐杖 消炎活血止疼散腫

止疼散 正骨丹

經驗接骨 手術接骱

堅固耐久 現場救急 隨時出診

漢醫 閆顯卿藥房

奉天市電車路第一商場西

民益鐵工廠出品

奉天市小西區惠工街三段三九（工業區一馬路）

發明發賣人王伯勳

專造苞米碡麥各種穀物立式麵磨及高粱精白機自動香油機豆腐磨昇降機擦米機並其他粮米機之修理按裝備有樣本說明書、索即寄

眼病 主治

奉天市大西關大十字街口路北便是

普明醫室治療眼病 藥品調製

火眼眼疔 傳染眼病 迎風流淚 毒攻眼病 努肉攀睛 砂眼膿眼 硬傷眼病 頭疼攻眼 瞽花不明 瞳仁大小 瞳仁變色 腎虛眼病 血衆眼病 視飛黑點

（另有說明書）函索附郵票四分寫明病狀年齡性別即寄

新書

老舍創作集（一厚冊）實價一元二角

教室點綴圖案（大厚冊）實價三元

最新手工範本（全四冊）實價一元

現代商人廣告術（全一冊）實價五角

奉天市鼓樓南 正大書局發行

替撥奉天五九六一番

瘧疾斷根 永不再犯

殺瘧精

歡迎代理 壹袋五角 每次買足 五十袋者 照價六扣 見欵寄藥 三付斷根

撫順市中和馬路三丁目 德善堂

奉天省許可証

主治 一切膵腫水臌氣臌單腹脹等症均有特效

安全消臌散

漢醫 王景泉謹啟

阿葛藥公司

阿葛公司 哈爾濱道裡中央大街八四號

德國 全粒大補丸

腎虛體弱！請賜德國政府公許專利的

主治 先天不足、後天虧損、性慾不振、健忘失眠、胃腸衰弱、過淚、神經衰弱、以及胃病心臟病、諸虛百損等症（各藥房代售）

夏季最宜之强壯劑

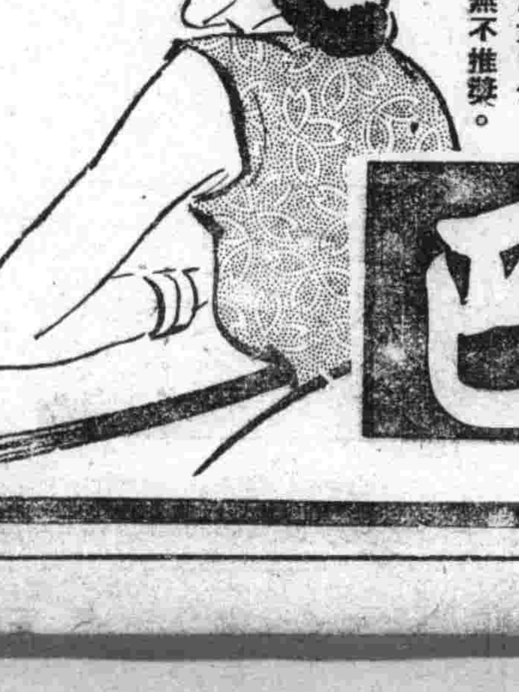

强壯劑中、人莫不知有魚肝油能奏偉效、然一般魚肝油、倘在寒季尙能應付、一至夏季、則未免見而畏懼。欲將此腥臭油膩易起胃腸障碍之魚肝油、在夏期亦能照常服用、爲久年未決之難題。然無論魚肝油之如何腥臭、其有效成份、到底仍爲人體不能稍缺之營養素。

榮養聖品

「哈利巴」即以除去上述難服目的而創製之濃縮維他命AD劑。外殼裹以糖衣、不腥、不臭、極易服用、粒質均等、力價高强。用量僅少、奏效特大。各地醫家、無不推奬。

A「王先生、像我這樣每年一到夏天便要消瘦的人、有什麼新藥可以治治」。

B「李小姐、你最好試用用這「哈利巴」因爲這是濃縮維他命劑、雖在盛夏也沒有什麼問題」。

包裝 壹百粒 伍百粒

奉天市青葉町十一田邊藥品株式會社

哈利巴

HV194

國都防護訓練圓滿閉幕
最終日並行綜合訓練
亘三日間統制與行動統一

自三日以來、亘國都全地區、所實戰猛訓練之新京特別市第一次防衛訓練、至五日晨六時收有多大之成果、而行閉幕、因此次演習第三日(五日)四時十分未明靜寂中、發出猛烈之空襲警報、預想於敵機數十架來襲之下、於東拓大樓、滿洲生命、康德會館、海上大樓、三中井、林野局、電電大樓及其他一般地區、實施訓練最終日之壯烈之綜合訓練、對彈藥之多發災害之處置、斷水時之防火、救護、各警護組織之連絡協同訓練等、皆於同時行以實戰的演習、以是三日間所體驗之統制與行動頗使統監部當局所讚嘆、如斯乃於五時三十五分解除空襲警報、六時發出訓練演習了之命令、以是三日衛司令官金統監各防衛訓練關係者列席下、由竹內副統監行以此次演練之講評云

自体防護實況

【又訊】七月四日上午十時開始以大同廣場爲中心之市公署首都廳電電會社、中央銀行等四機關會社之首都統監部直轄隊之綜合訓練、於四日十時〇分於大同廣場附近發現敵性謀略武裝團、在出沒徘徊穩密行動、企圖攪亂內部當時本部開始警戒並增配警戒員荷槍佩彈之奉公隊員或愼密搜尋、或於隱蔽地方小心哨望十時二十分發現敵機襲來、立即由統監部發生空襲警時同時空監視哨開始活躍並對飛來往空襲敵機、以機關搶掃射而於大同廣場附近之敵謀略武裝團、亦在乘機對我大可襲、當經警備隊加以襲擊、十時五十分許、敵機更向中銀投下燒夷卡片、中銀之奉公隊員即開始迅速之防火工作、對既經燃燒之卡片加以撲救於十一時本部發出命令、命對敵性武裝團、加以攻擊、於大同廣場東側武裝陣地之勇士即開始活躍軍警部隊亦行搜查攻擊至十二時、將敵謀略團掃除淨盡、對患者實施之救急與運撤、同時亦呈極高活躍、綜合訓練遂告完畢、情形至稱良好云

於四日一四時有假想敵方破壞團數名擬向國都交通會社施以破壞、因鑑及交通會社對汽油庫汽油塔以及車庫事務室等處、均戒備甚嚴、無隙可乘、遂侵入郊外汽車候車室投以瓦斯彈而遁、立經交通會社警備人員發覺敲打信號、努力撲救而候車室之客人及在事務室工作人員由防護班指導急携必要物品等、往避難所躲避、此際敵方謀略又乘隙主至會社院內投以瓦斯、防毒面具之防護班勇敢搶救、加以適當措置祇片刻即告防救完畢、交通會社自體防護訓練亦告終了云、

由新京驛前亘西廣場京町吉野町南廣場、東廣場日出町富士町廣大地域之中央通地區綜合訓練以敵急、防火消火防毒救護、通整理各部門爲演習重點分別於長春店與銀支店、滿鐵醫院、市場、東一條吉野町交叉點、室町國民學校中央郵局中央分隊事務所、敷島女學校西一條通、敷島通、交叉點、中央通□□交叉□、又上□日本橋、笠町交叉點、祝町東二條交叉點等處附近、致開始、於十五時二十五分由全市發出空襲警報後、即有多數爆炸彈燒夷彈及瓦斯彈投下、一時黑煙遮天、轟聲震耳、各處現爆彈坑場、奉公隊員急將交通遮斷、並有清導隊、如街上行人清導赴避難所避難、防護隊員、即開始活躍、對瓦斯、燒夷彈者勇猛撲救火車亦同時提到以□、爲中心之活動更見精彩、同時參加防護婦女、亦往復運水搬土受傷者急按其傷形施以救濟、至四時終了後由吉林地區防衛司令官加以講評、

此次中央地區之綜合訓練、頗能發揮隣組之精神、成績至稱良好、今後尙望此種偉大精神與日月俱增云

(上)電電樓上視察訓練之金統監(左)(下)大同公園之協和義勇奉公隊員之攻防演習、右角爲協和義勇奉公隊員之對空射演習

全通化中學籃球大會
於一二兩日隆重舉行
第一日決賽臨高戰勝通師

【通化】本報主辦之全通化省中學校籃球大會已分於本月一、二兩日舉行、參加之學校代表共六校、通化第一國高、通化第二國高、通化師道、臨江國高、輯安農業、柳河國高等、大會會長爲本報通化山崎支社長、並聘章民生廳長、馬文教科長、張保健科長、田口教育會長主事、伊藤體育聯盟幹事長、田森事務長等任顧問大會第一日天氣頗晴朗依會序進行國歌合唱、昇旗等、並分由山崎會長及張保健科長、柳□審判長致詞、訓話終了後即開始比賽、第一場爲臨江國高對通化第一國高、双方皆係通化省籃球之勁旅、兩雄相遇遂展開大激戰、彼去成往短兵相接下、前半時遂造成十二比七之紀錄、臨江獲勝、休息時間後大戰再啓幕後半時變化競爭頗烈、後因臨江聯絡純熟下、遂以三十一比二十一擊敗第一國高而獲定天下、兩隊代表如次、

臨高隊　劉恩强　王家仁　賀傳玉　王春芳　董芳林

一高隊　劉成林　董鴻翙　蕭國廖　常冠儒　姜正儉

評判員婁、吳二先生

第二場爲通師對輯農、輯農代表在身體及年齡上均較通師之雄彪大漢相差多多、銀笛響後、戰局即成一面天下、通師連中數球始終佔先、前半時即以十八比三通師制握覇業、後半時輯農僅能招架已無還手之力、全軍死守陣地、通師更一鼓作氣直搗輯農黃龍、三十二比七輯農遂慘遭敗北、兩隊代表如次、

通師隊　劉浩忠　劉兆森　于天鈞　馬玉振　李槐青

輯農隊　王學發　蕭孟富　劉殿文　王殿舉　高庭天

評判員石、郭二先生

第三場爲預賽之最後一場、此與獲勝者即可幸運取得決賽權、通化第二國高與柳河國高双方人馬、相形之下勢均力敵、開球後即各不相讓、前半時爲十六比十四、柳高以二分佔先、後半時易地再戰、二高急起直追、反攻老烈、柳高亦運籌戰略、嚴防敵襲、但終因戰力告竭、遂以三十比二十五戰敗、兩隊代表如次、

二高隊　趙世良　安德貴　高福村　齊永焰　周興國

柳高隊　姜奉先　徐德武　劉克仕　謝勝民　張天相

評判員婁吳二先生

第四場爲遂屆決賽權之戰、由預賽優勝者通師及臨江國高相爭、兩方皆具獲優勝決心、爲母校之光榮計、代表拚奮不顧身、此場之競爭亦最烈、結果四十六比二十四、臨江勝兩隊代表如前記、評判員、石、郭二先生第一日比賽至此遂告終

寫眞、由上至下爲通化師道、二高、柳河國高、臨江國高各籃球隊選手之勇姿

爲確保國民體格健康
實施腸窒扶斯預防注射

【輯安】縣公署保健當局、鑑於炎暑高張、正是疵行難疫傳播之時、爲明確保槍後國民身心發達與體格健康起見、特施實康德八年度第一期腸窒扶斯預防注射、由保健股辦理之下、有縣立病院醫師、及縣囑託醫一致出動、並有輯安警察署之協力、關於城內注射、已於上月廿八日在警察署院內亘一週間、强調實施完畢同時爲對全縣作廣汎的預防、擬於四日起、施實各村注射、茲將予定日程誌左

七月四日東崗學校七月一五日東崗分駐所及東崗七月六日羊魚頭學校、七日羊魚頭分駐所、及羊魚頭七月八日河西村農林學校(午前)康平學校(午後)七月九日蘿綠溝國民學校及蘿綠溝屯、七月十日石廟子駐所、及石廟子屯、七月十一日太平溝國民學校及太平溝屯七月十二日活龍盖學校及活龍盖屯七月十三十四日榆林子警察署及榆林子村七月十五日大荒溝分駐所及大荒溝村七月十六十七日黃柏甸子國民學校及黃柏甸子七月十八日大青溝分駐所及大青溝、七月十九二十日青溝子警察署青溝子村、七月二十一日外岔溝分駐所及大路村、七月廿二廿三日頭道歲子分所及頭道歲子七月廿四廿五日花甸子警察署及花甸子村、七月廿六日至廿九日三道溝警察署及三道溝村及學校一同、七月三十至八月一日良民甸子分駐所及良民甸子村、

三江省第一回
中等學校長會議

【佳木斯】本年度三江省第一回中等學校長會議、自六月卅日亘三日間在省公署會議室開會、

爲肅清暴利商
經濟檢索隊組成
共分三班出動管內檢舉

暴利奸商 由此休矣

【哈爾濱】正陽警察署經濟保安系、爲謀市民生活之安定、物資價格之正確、對於管內居奇囤積斷暴利等秘密買賣之惡德奸商、斷乎澈底肅清起見、特於十八日午前五時三十分頃、實施非常召集經濟、保安全休警察官、以非常召集命令一發、未幾迅速集合完整待機出動、於是當時組織經濟違反檢索隊、共分爲三班、出動在管內、以迅雷不及掩耳手段、大肆檢舉、以期徹底掃清奸商爲目的、至于經濟違反檢索隊其共分爲三班、第一班王警尉任班長、偕同各刑事赴太平橋方面檢舉、第二班由古西主任爲班長引率多名刑事以正陽大街爲中心、亘道外大觀園及江沿一帶大勢檢舉、第三班、田鉢嶺警尉爲班長、在八區方面張佈森嚴水洩不通之警戒網、銳意檢索、此次檢舉陣容可謂嚴密已極、預測一般起早之秘密買賣之奸商、當難脫逃法網、其檢舉效果頗堪期待、但曉朧起早私行操縱秘密暴利販賣由此休矣云云、

小磯大將
歸途來連

【大連】視察滿洲中之滿洲移住協會理事長小磯國昭大將、於本月四日午後二時三十二分之南滿列車由北來連、於翌五日晨七時二十分由宗路就歸國之途云、

電影院重開幕

【昌圖】當此□暑將臨晚間之娛樂場所、亟爲市民所期待、爲應合這種心理、國光電影院主人、即恢復前次意外損失、乃重新組織妥協、於六月三十日在公會堂營業開幕、片名爲女鏢師、票價大人三角、童子二角、每晚上座尙佳、惟影機及片子近陳舊、未免爲美中之不足云、

王書勝處刑四年

【公主嶺】前公主嶺警察署警尉王書勝、因假職務之便利私行販賣阿片及自樂事被當局偵知遂行檢舉、現經公主嶺檢察廳調證屬實、遂起訴同級法院、當於日前開廳宣告判處徒刑四年云

小學生何故自縊

【昌圖】縣城街某小學校國優二年生郭姓學生、年十六歲近竟厭世、於日前夜中自於坟樹之上、縊人發覺、已魂斷多時、如此青年求學時期、竟自輕生、殊令人不解云、

促進禁煙事務
施行煙政狀況視察

【新民】縣署、行政科烟政股、爲明鴉片麻藥禁救策、極急完成計、於本月一日、由烟政股長、及全員、分赴各管烟所、施行視察、如會計、販賣及各項事務整理等狀況並由二日起、規定癮者每人減量烟膏一枚、平均每月每人發給烟膏一兩、以使斷禁政策、立刻實現云、

讀者慰問電影大會
四平市已圓滿閉幕

【四平市】本報創刊卅五週年紀念事業之四平市慰問讀者電影大會、已於四日在市內中央電影院、正式舉行、時屆正午、全市讀者、均持招待券、紛紛入場要時、全園滿座午後卅分開會、首由本報分社李記者、登台致簡單詞會辭、全體觀衆鼓掌表示歡迎、致辭畢、即開始映演電影、當日影片爲△滿映新聞△文化映畫△血書三片頗蒙全市讀者歡迎、掌聲時起、影院門前車水馬龍、擁擠不動、每場皆爲之滿員、計全部觀衆約有四千人云、

治愈婦人病

敝內人在未結婚時即患月經不調或經前或經後月經痛、小腹絞痛膨脹甚大四肢酸痛自結婚以後諸病比前更重且白帶或黑或紫或塊三四月不見或一月見數次淋漓不斷月經紫黑或塊白帶很多週身痛疼尿急或生氣胸悶嘔吐酸水及白沫飲食難嚥腹疼如絞腰痛如折有時麻冷肌瘦結婚多年未生育各處醫治服遍各藥花錢很多病未見效日夜呻吟痛苦難言敝人甚爲焦急幸經利源油坊陳經理介紹玉德堂有婦科良藥『藥調經育生丸』專治婦女一切病症最有特效敝即購買該項丸藥三盒內人服後一切病症遂漸全癒面色紅潤體質健壯月經準確復得小孩敝感激之餘無以爲報謹將病癒後照片登報聯申謝忱並介紹婦女患病多年屢治無效及不生育者速即購服此藥定能愈病生子『調經育生丸』大盒四十付六元五角小盒廿付四元外埠患病者匯款購藥去信即可玉德堂藥店在奉天大南門裡大什字街南利長油房胡同支店在奉天北市場登瀛泉東鄰路北樓房便是

度謝人奉天大和區康泰街段美華新洗染廠經理　梁治平謹啓

鳴謝痔漏治愈

啓者敝人患痔漏病甚久初起時微覺肛門刺癢稍帶疼痛每逢大便乾燥時常便血訪醫診治不見效驗而且日見沈重肛門包間有潰破者流膿滴血而行路不便坐臥疼痛屢經診治並刀割藥水受盡痛苦未見寸效每逢春秋或因氣火衝心病愈加重凡患痔病者盡能知道不必形容自料身罹此病永無斷根希望已經到無可如何之際敝友介紹大西城門外鶴春藥店所售之滅痔除漏丸經購用試服初服數日之後即覺大便輕爽嗣經續服僅及一月有餘即將以上所說的痛苦完全除掉最難治的病從此豁然若失許久不治之症費未久需款不多即已痊愈敝人對於鶴春藥店無以爲報援將服藥經過及敝人照片登諸報端敬告患痔漏諸君速購斷藥以免去許多病苦痔漏自消幸勿忽視顧海內同胞共各注意滅痔除漏丸大盒四十付七元小盒二十付四元外埠函購另加郵費兩角鶴春藥店設在奉天市大西門外電車道北頭路西便是

奉天城南河南村四十五號　鳴謝人　張萬榮謹啓

治愈淋病花柳

啓者敝人原係商人久在各埠作客終年飄渺他鄉歸家之日無多放蕩形骸尋花問柳之事在所難免遂致身染毒症初起之際即患破傷當經覓醫診視服藥多劑毫未見效繼又注射藥針亦未見效果所患之毒寸效未將根除因而輟業歸家自身宿疾未療而家室又爲傳染身獲毒症幸蒙友人介紹鶴春藥店所而購買兩發試服每晚服用一次七日之後卒將下疳完全治愈又繼續服用不足半月又將久治不愈之淋病亦爲除根服用此藥之際深覺藥力平和毫無他項流弊決少痛苦自此之後健全恢復照常工作且家室同服此藥亦爲之痊愈喜出望外鄙人實感激無涯謹登諸報端用昭證實有患斯症者盍往購服而知言不謬也該藥店所售西黃丸小盒六付四元大盒十二付七元外埠函購另加郵費二角附以奉閱鶴春藥店開設奉天大西城門外電車道路西樓房便是

患者購藥請將病狀書明　鳴謝人　劉福德謹啓

痔漏除根

痔瘡痔漏痠源不外乎五臟六腑濕毒濕熱大腸燥血流注肛門凝滯不散發生腫痛刺癢或生小肉疙瘩日久生疼破爛流黃水或大便下血時好時犯本氏家傳秘方專治內外痔漏不動針刀全憑藥力奇效根化管內服愈痔丸清淨臟腑濕毒濕熱外上麝香化痔散消炎生肌長肉凡一切各種痔瘡痔漏經用本氏內服外上藥功效已確定能除根本氏爲造名譽起見不惜重資揀選上等珍貴藥料加工配製以救諸同胞患斯疾者除却痛苦也

愈痔丸每盒十五付　定價六圓
麝香化痔散每袋四包　定價二圓八角
外埠函購加費二角
發賣本舖　國瑞藥店　奉天小北北城門外西頭電車路北　朱國瑞處製

贈送 黃色補丸

主治　先天不足後天虧損血勞傷房事過度破國身
太早夜夢遺精四肢無力精神不振頭暈眼花耳鳴心跳手淫滑精陽痿早洩脾胃衰弱火食減少膨悶脹飽
特効 贈送
總發行 哈爾濱道外十五道街 金物先藥房
代售處 大連華泰藥房 奉天金城藥房 安東 吉林五洲藥房 新京中興藥房 牡丹江惠存厚 同盛居 龍江省 日站恒濟堂 營口洪春堂 源萬育堂

濱江省公署製造成藥許可
清導補腎丸

大贈送　買一盒贈送一盒
注意　總代理　定價每盒
外埠函購不加郵費

預告 共益舞台

滿洲演藝協會主催　華北演藝協會後援
北京名劇團又到
尚小雲　趙嘯瀾　管紹華
第一日　玉堂春（起解 三堂會審 監獄 雪冤 洞房 團圓）　擊鼓罵曹　鴻鸞禧
第二日　全部漢明妃　打魚殺家　慶頂珠
第三日　王寶釧
打砲　先聲　注意　演期

光明電影院

電話四二一八八
七月三日 四日 五日 六日
明星公司有聲偵探巨片
翡翠馬
顧蘭君　王徵信　主演
下期　影城記　路明　主演

天樂

美國新環球影業公司出品驚險偉大無比巨片
新片 荒天飛行
(票價平常) 首預到滿初次公演
嬌勇美艷新星女星冒險合作
此片在京津滬廣兩星期日日滿座
偉大無比 百看不厭 價以早請免擁擠

天光電影院

五六七八日
滿時報映 129
華新公司出品
春風回夢記
李紅　顧也魯　主演
下期　現代男兒

雲閣電影院

五六七八日
票價六角
演 新片
玉連環
華新公司出品　古裝哀艷巨片
導演 岳楓
談瑛　顧也魯　王献齋　姜明　韓蘭根　張琬　主演
新報129號
十二日演　天涯歌女

樂器のテーパート!

YAMATO
滿洲各種樂器一概具全滿洲唯一之樂器店
(音樂教授部の設備あり)
西洋管絃樂器・星鑛牌吹奏樂器
西洋提琴・モシタノギター・カタ・マンドリン
各種音樂樂譜
(鋼琴、風琴調律修理)
ヤマト樂器店　奉天大和區萩町二　電話(3)五九〇八番

新袖珍本新舊歌曲大全集

出版
歌曲大王
不尙空有其名一查即得
經濟便利・完備節約
先看後買・歡迎比較
全書六百頁厚(洋裝壹厚册)
減低實價參圓　郵費貳角
奉天瀋陽區一心街二段　藝聲書店發行

經濟與產業

對輸出入業者 徹底貿易統制法改正趣旨

因昨年九月之貿易統制法改正、及十月之經濟部佈告的趣旨不徹底、無論出入許可證之貨物、依然甚多、因之大連埠頭及各港灣、以及奉天、新京、哈爾濱各保稅倉庫、收發不圓滑、陸輸送機關努力、全滿主要地仍有相當量之輸入品存貨、由於貨主對法令之無理解、徒阻害收發之促進、延而誘發爲輸送力之鈍化、港頭操作之不圓滑事故等、對日滿間物資流通、有障碍之虞、鑑此、滿鐵偕東與經濟部協議後、考究對策中、惟有與內地、朝鮮、臺灣、華北、華中各運輸機關協力、使該法令正趣旨爲一般輸出入業者徹底、貨物發送之際、必提出許可書、關此已對各運輸機關通知、並自七月一日、貨物之托送、須按左記方法、

一、貨物欲輸出或輸入之場合、於發驛港、貨物必須與許可書同時提出、右許可書原則的、於一件貨物附正書一份、

二、許可書不問爲運輸機關代辦通關之貨物否、即通關貨主自辦之貨物、亦須提出、

但貨物發送之際貨物一件、提出許可書一份、及通關貨主自辦貨物不提出許可書時、有一部變更懸義之模樣、鐵道總局之見解則如次、

甲、滿洲國對欲輸出或輸入者、命其於貨物發送前請求輸出入許可、除有許可之場合、概不許可、

乙、事前發給之本許可書、若不向發驛港提出、運輸機關不能知當該貨物許可輸出否、

丙、例如未請輸入許可之貨物、能輸送之場合、在國境或着地通關手續上需甚多日數、爲鐵道輸送上一大障碍、又各地稅關超過輸入分劑金額者、多因輸入不許可之貨物、（尤以奉天）鐵道貨主双方皆不利、

輸出入許可書 喚起注意

關於未經添具貿易統制法之輸出入許可書貨物之存貨增大刻已被認爲日滿間物資流通之一大阻害、故關係機關刻正努力排除此種惡弊關於自十一月以後直迄最近之一切經過大連之貨物其未添具輸入許可書者竟達約九〇%之夥、即其他安東北鮮經由者已達約五〇%之多由此已顯示輸出入業者對于法令之窺視、如何深切、當對滿成率物資較年度現出相當減少之狀態時、由于業者之未經理解、輸入遂更見窘迫、故對此極當加以週迫、徹底關係方面之努力與對業者之趣旨、然後現象渙然一新、日滿間物資之流通定能圓滑進行也、

奉天省鐵工業 組合創立總會

爲謀奉天省下鐵工業之發展、並一切鐵工需用資材配給之圓滑、由奉天省關係指導機關協力下、而組成奉天省鐵工業組合、現對該組合一切事務、業經準備終了、定於本月十日午後一時、假奉天市朝日區揚武街一段六五號興亞會館興亞間、由奉市內各關係長官及代表會員等出席下、盛大舉行奉天省鐵工業組合創立總會云、

利用保險金謀福利 發行國內公債

【新京電】日本簡易生命保險在滿洲國內之年間保險收入、達二百萬乃至三百萬圓、其公積金額、康德七年度來現在、超越一千萬圓、而從前殆向日本撤回運用之此等保險金公積金、可及的在滿洲國內、運用於公共福利事業、俾返還於現地民間、同時、爲謀國內資金運用之圓滑化、滿洲國政府、以該保險公積金爲財源、發行國內公債「簡易保險公共事業公債」（假稱）樹立計畫、業將日本側簡易保險局內諾、是以進而襲作具體案、近日與日本側、締結正式協定、俟制定關係法規後、即移於實行、簡易生命保險公共事業公債發行限度、爲國幣一千萬圓、其發行條件、大體與其他國內公債相同、該公債由於日本簡易保險特別會計接受、發行公債資金接受、在管理上計行之、而該公債法規制定上、在本年度第一回發行豫定爲二百萬圓、而本公債之運用、以從來滿洲國郵政生保特別會計公債金、準諸貸放、貸放之於公共團體、而投資之對象、主要爲選定日本簡易生保加入者最多地方之公共事業云、

世界經濟戰之現階段

今日世界經濟大權殆盡操之於德英美三大强國、自第一次歐戰以還、此三强之經濟發展、影響及於世界者至深且廣、若能了然於三强經濟之氣象、則世界經濟戰之現階段、與其前途之趨勢、不難思索而得、考上次歐戰發生、其最大之原因、爲英德海上爭霸、而英德之海上爭霸、復由於對外貿易之擴張、與殖民地之開拓、迨英勝德敗、德之海外殖民地盡失、其一部折而入於英之勢力範圍、於是德之疆土日蹙、復因陸續支付鉅額賠款、經濟上更受種種之桎梏、當時戰敗之德國其困窮可知、而在產業上最受打擊者、莫如阿爾沙士羅俞豐富之煤鐵礦盡歸於法人之掌握、夫煤鐵爲一切工業之基本、法人控制德人之煤鐵、無異控制其經濟命脈、而法藉德之資源、一面復興其已摧毀工業、一面從而擴充之、長此以往、德終無復興之一日此種强法弱德之勢相持者有年、至於德國殖民地問題、考德國原有殖民地本屬無多、亦非膄沃而且分散各處、此在德國尚不無小補、但由各國分割後、其所得者屬有限、自無大多利益可言、大戰後、在戰敗一方、固然精疲力乏、瘡痍滿目、而戰勝之一方、亦復民生凋敝、元氣大傷、馴致釀成歐美一般之大不景氣、割析其理由、大抵不外下列數端、

（一）戰中資源消耗甚鉅、（二）一般購買力削弱、（三）商業蕭條、（四）軍需工業或全部停頓、或縮小範圍、致人工物資之需要減少、（五）停戰後初期數年德國尚能悉索敝賦、支付賠款、此對於協約國方面、尚不無補益、無如德乃所謂本『無』之國、即令竭澤而漁、亦終難乎爲繼、故協約國先後施行所謂道威斯計劃、楊格計劃、將德國全部財產統歸協約國之支配監督、盡剝削壓榨之能事、但所得還不足以填塞歐戰諸大之虧耗、於是英美乃改變作風、向之專以抑德爲事者、轉而稍事扶持、自美總統胡佛爾力持德賠款暫行停付後、浸假又稱貸而益之、此非有厚愛於德、不過使其稍紓久困俾漸次恢復其償債能力、其最終之目的、仍係爲協約國自己利益着想、惟此係專就經濟一方面之措施而言、但一國之經濟、恒與政治有關係、考前次歐戰結束後、法國漸與俄國及捷克等數小國發生密切的外交聯繫、而法國儼然爲盟主、以包圍德國爲職志、不意英國頗反對此項政策、因恐此種情形、足以使法國坐大難制、同時又欲利用德以防俄、於是從種種方面與德提携（英人有『今日可以爲友、明日可以爲仇、今日可以爲仇明日可以爲友、爲友爲仇、一以英國最大利益爲持歸』之名言、此事正可作一最好之例證）、迨希特勒崛起更極力把握而利用英國給予之良機、大加改進其國內之經濟機構及活動、惟自歐戰以後、德國海外殖民地及航業既已全失、益以多種主要資源如油類（動植礦油類皆在內、而以礦油更稀少、最重要）橡皮棉、麥各種金屬（尤其錫、梟、銻、鎢、錳等、而因阿爾沙士羅俞爲法所割估則德之鐵產亦不足、大部鐵砂要由瑞典輸入、再行製煉）爲經濟發展所必需者、德國向來不敷自用甚鉅、或絕無出產、且歷年賠款資金殆已全竭、德國經濟上與之艱難困苦、從可知之、所幸德尚有一份最可寶貴之遺產、其遺產爲何、即完整之產業機構及設備、與精密之科學及技術是也、僅僅憑此一端、已足彌補其缺陷之大部分、而對於世界經濟戰再輔以種種之策略、譬如、一、充分的動員全國經濟資源、以最大效率利用之、而以整個國家利益、置於個人利益之上、二、勾銷賠款、三、整批的沒收猶太人之財產、四、產業合理化、按產業合理化英語謂之Rationaeization因此項經營技術、原於美國、又謂之美國化、惟德國之經濟情況、與美多有不同、故德國稍予變通、以求合於實際、德國合理化之特徵、係由水平線集中之卡笛爾進而爲垂直線集中之康載爾、前者不過是一企業包括許多產業部門、而後者則從原料以至商品諸過程中之諸產業概集中在一企業之下、德國產業復興實由於上述兩種集中、再度集中之形態、則康載爾之範疇、更較普通卡笛爾爲廣泛、德國最大之康載爾、當以石丁納康載爾爲巨擘此爲重要物料−鐵、煤、重要工業、以及動力源泉電氣等之大集合、其所包含之大企業、如（甲）德意志盧森堡礦冶公司、（乙）岩尊爾思礦業股份公司、（丙）波郎鷹採礦、鉄鐵、鋼鐵工廠聯合、（未完）

行市（七月五日）

金銀

△銀塊
倫敦 / 遠卯
紐約
孟買 六三留比十分之一
孟特里爾
十一月 六三留比十分之八
△金塊
倫敦 八鎊八先令八分之
紐約 三五弗

滙兌

美日 〃 二三、佛四七
美華 〃 五弗四八
英日 〃 一志二片三分之二
英華 〃 三仙十六分之二
英美 〃 四弗二仙五〇
英美 〃 三片三十二分之七

股票

△棉花
大阪（前場第一節）
六月 | 九月 |
七月 九七三五 十月 |
八月 | 十一月 |
紐約
現行 一一仙一八
五月 一一仙一四
七月
十月
孟買
卜羅吉 三三〇留比
沃謀拉 三四〇留比
高拉 八八留比四分之一
△棉布
大阪（前場第一節）
六月 | 九月 八四九〇
七月 十二三 十月 八六五
八月 八二八五 十一月 八八〇〇
△生絲
橫濱（前場第一節）
現行 一六三三 八月 一五九九
六月 一六三五 九月 一五九九
七月 一五九一 十月 一五四四
△小麥
芝加哥
七月 九一仙 〇分
九月 九〇仙 八分之一
十月 九〇仙 四分之三

商品

（單位拾錢）

東新	二三五	二三七	二四二	一二三五
大紡新	[illegible]	[illegible]	[illegible]	[illegible]
鐘紡新	[illegible]	[illegible]	[illegible]	[illegible]
同新	[illegible]	[illegible]	[illegible]	[illegible]
滿取	[illegible]	[illegible]	[illegible]	[illegible]
新東	[illegible]	[illegible]	[illegible]	[illegible]
鐘紡	[illegible]	[illegible]	[illegible]	[illegible]
鐘新	[illegible]	[illegible]	[illegible]	[illegible]
滿業	[illegible]	[illegible]	[illegible]	[illegible]
滿鐵	[illegible]	[illegible]	[illegible]	[illegible]
同新	[illegible]	[illegible]	[illegible]	[illegible]
營紡	[illegible]	[illegible]	[illegible]	[illegible]
東亞煙	[illegible]	[illegible]	[illegible]	[illegible]
滿東東亞	[illegible]	[illegible]	[illegible]	[illegible]
滿洲煙	[illegible]	[illegible]	[illegible]	[illegible]
電業	[illegible]	[illegible]	[illegible]	[illegible]
同新	[illegible]	[illegible]	[illegible]	[illegible]
商工新	[illegible]	[illegible]	[illegible]	[illegible]
新船	[illegible]	[illegible]	[illegible]	[illegible]
電電	[illegible]	[illegible]	[illegible]	[illegible]
同乙	[illegible]	[illegible]	[illegible]	[illegible]
同新	[illegible]	[illegible]	[illegible]	[illegible]
朝取	[illegible]	[illegible]	[illegible]	[illegible]
特產工	[illegible]	[illegible]	[illegible]	[illegible]
滿土東	[illegible]	[illegible]	[illegible]	[illegible]
窯業	[illegible]	[illegible]	[illegible]	[illegible]
滿毛	[illegible]	[illegible]	[illegible]	[illegible]
同新	[illegible]	[illegible]	[illegible]	[illegible]
大機	[illegible]	[illegible]	[illegible]	[illegible]
同新	[illegible]	[illegible]	[illegible]	[illegible]
滿工廠	[illegible]	[illegible]	[illegible]	[illegible]
滿化	[illegible]	[illegible]	[illegible]	[illegible]
土木	[illegible]	[illegible]	[illegible]	[illegible]
東拓	[illegible]	[illegible]	[illegible]	[illegible]
瓦斯	[illegible]	[illegible]	[illegible]	[illegible]
日魯	[illegible]	[illegible]	[illegible]	[illegible]
大新	[illegible]	[illegible]	[illegible]	[illegible]
日讀	[illegible]	[illegible]	[illegible]	[illegible]
日產	[illegible]	[illegible]	[illegible]	[illegible]

淋疾 最新化學療法劑

丹毒 敗血性疾患

五淋白濁 只以內服 立即痊愈 一瓶斷根 克奏神効

特靈伯爾之出現、咸推實爲可比於六〇六號之大發見、蓋至今殆無特效藥之丹毒、敗血症、產褥熱以及化膿性諸疾患亦確實奏效、一兩日內即迅速下熱、使患者有起死回生之感、誠奏效如神故也。又對於難治之淋疾、內服後兩三日、尿即清澄病症漸痊愈、決非一般他藥所能及。且對於腎盂炎、膀胱炎、化膿性淋巴腺炎、口峽炎、扁桃腺炎、肺炎等效力可靠、無與論比。

包裝 片劑（〇・三瓦）二〇片 一〇〇片 五〇〇片 粉末 二五瓦 一〇〇瓦 五〇〇瓦 注射（五%二cc）五支裝 一〇支裝 五〇支裝

一次一−二片 一日三次食後服用

特靈伯爾 テラポール

第一製藥株式會社 本社 東京市日本橋區江戶橋三丁目 支店 大阪市東區道修町二丁目

（寄印葉商品標獻文）

兜安氏 利腎丸

使汝器官中最脆弱之一環 變爲剛健

腎臟之機構最易發生障碍影響整個體系之健康遇有疾患慎勿亂投劣藥傷斲此精緻之器官 兜安氏利腎丸風行全球六十餘年藥性安全可靠主治腎虧，腰痠，背痛，風濕，水腫，膀胱炎，兼治淋濁。

爲房均售

兜安氏小粒便丸通爲最溫和可靠之消滯通便良藥

兜安氏西藥公司啓 上海江西路四八九號

KP−LLP 929

亞洲影院

演期：由四日起至十日止共七日間

加演滿映新聞一三〇報 臨時優待券末日有效

明星公司轟動全世獲選金獎的巨片！ 較西施・與漁光曲・十字街頭・寫出十倍的偉大千片可以錯過、本片那可不看

天涯歌女

內有十支名歌曲 一宵狂歡造成終身恨 兩個多情空憶露水緣 △是沒經世路的青年男女龜鑑 △是流浪生活的青年男女下場 本片描寫有深刻的警世風味

周璇 白雲 尤光照 龔稼農 慕容婉兒 羣星共演

下期 黃天霸

光陸 CAPITOL THEATRE

演期：由四日起至十日止共七日間

加演滿映新聞一三〇報 臨時優待券末日有效

明星公司轟動全世獲選金獎的巨片！ 較西施・與漁光曲・十字街頭・寫出十倍的偉大千片可以錯過・本片那可不看

天涯歌女

內有十支名歌曲 一宵狂歡造成終身恨 兩個多情空憶露水緣 △是沒經世路的青年男女龜鑑 △是流浪生活的青年男女下場 本片描寫有深刻的警世風味

周璇 白雲 尤光照 龔稼農 慕容婉兒 羣星共演

下期 蘇艷（三）史

國際 GEKITO 電話 二一六二一 南市場 本院

石氏歌舞魔術團

今日隆重貢獻 公演日期 七月四日五日六日七日 四天

石仲化領導 全團男女歌舞明星四十餘人 首由上海來奉登台公演！ ・・本院名譽担保・・ 堪稱偉大！管使滿意！

・・美女翩々如嫦娥起舞！新歌婉轉似霓裳仙曲！

載歌載舞！ 美女如雲！ 新裝奪目！ 名曲悅耳！

滿洲演藝協會提供

同時加演滿映ニュース 五穀豐登

同時開演電影 七月四日五日兩天 南洋公司聲片 後母淚 梁雪霏 七月六日七日兩天 南洋公司聲片 女兒的秘密 梁雪霏主演

下期 上海新片

盛京時報

綜合版

光緒卅二年（明治卅九年）創刊

論說

滿洲出版界 （槃）

一國出版界發達與否。對於文化之高低。學風之興替。極有直接關係。良以發揚文化闡導學風之工具。多有賴於出版界所供給。而流傳古籍。刊佈新書。甚或譯刻世界名著。溝通國際學術。以啓迪民智充實莘莘學子之食糧。尤爲出版界之唯一職工。故考察文化測驗學風者。只視其出版情形如何。自然思過半矣。出版界中。向有兩種區別。一爲新聞業。一爲印書業。此文所討論者。乃專對印書業而言。

印書業中。亦有兩種區別。一爲官營者。一爲民營者。在建國以前。滿洲幾無印書業之可言。洎近五六年來。出版界忽日趨發達繁盛。在官營方面。除各大官廳會社均有其特輯刊物外。規模最大者。厥爲滿圖及滿日文化協會。其所出版之國民文庫。纂組菁華。滿洲國大觀。各種單行本及雜誌等。雖多草創時代之急就章。亦皆有其相當評價。惟以一般民間低級趣味讀物之需要。過於旺盛。不能由官營者供給。於是投機詭利之民營印書業者。遂如雨後春筍。到處怒生。彼等類多智識淺沈之商人。其生意經。手續既簡。發財尤快。只將上海北京天津等地連年所出版之通俗小說。照樣翻印。或改變題名。即大賣特賣。利市三倍。其後。較受歡迎之小說。翻印殆遍。又翻印其雜牌無名者。而假充爲張恨水或劉雲若所著。以街頭賣人手段。欺騙讀者。自是信用日墜。銷路寖窄。彼等復改變方式。作投機生意。僱用無聊倫陋文人。抄襲拼湊。大量印售無責任無良心之投考升學各種參考書或字典語彙日用便覽等。於是財源復啓。各書店老板。莫不大腹彭亨矣。詎料年來紙價騰踊。且受統制。若輩書蠹。雖大受打擊。而詭利欺人之欲念。迄未消滅。乃暗與紙商勾結。賄以高價。以故此種不良出版物。依然層出不窮。爲國家文化前途設想。爲民間教育及消費設想。更爲非常時下紙料節約設想。出版界此種現象。實有糾正之必要。

刪全國出版界所需要之紙張。現歸滿洲出版協會統制配給。初時。官營出版業所需者月占配給總額十分之八九。當局爲助長民間出版業計。乃大量壓縮官方用紙。以補助民方之不足。此種舉動。實堪感激。惟既云助長民間出版業者。必當探討民所出版者。均爲何種書籍。果係有益民智者。不妨大量補助。若仍爲翻印低級趣味小說或投機詭利編印誤人欺世之參考書等。則不但不能補助。更應加以取締。試舉一例。火柴方告匱乏。薪舉爨尚虞不足。若以供給嗜毒者吸食海洛英。豈非有荒年施粥之譏乎。

既欲滿洲國產優良出版物之早日出現。自不能不仰賴於國內之學者及作家。尤仰賴於文化當局對於此輩學者及作家作生活上之充分補助。蓋文人多患貧。爲其個人生活計。自不免迎合一般低級趣味之潮而降格著述。爲其個人沽名計。又不免互相標榜詆諆而以出版物爲其武器。倘如此演進下去。不但唯望優良出版物之出現。甚且使士氣囂張。文風落寞。大足以影響文化前途之發揚。彼災梨禍棗者。尚其末節也。

猛炸武寧地區

【某基地四日電】陸軍航空隊森玉部隊之精鋭、協同中山部隊、利用雨霽之快晴、四日晨、飛至武寧、强襲武寧及敵七十八、新編第十三師、同十六師蝟集之道溪、神田、（均在武寧西方十公里）燬港街、（武寧西方八公里）又猛炸武寧北方里之敵三十七團司令部所在地新候源、炸毀軍事施設、予以莫大損害、

滬德總領事轉任 駐華初任大使
七日飛寧開設使館

【上海四日電】因德國承認國府、其初代駐華德國大使之人選、據四日德國海通信社之報道、德政府已任命在上海總領事費洽氏爲代理大使、費洽氏於最近即赴南京就任、今後爲正式外交代表、駐在該地、又其後任、已任命紐約總領事包爾哈斯博士、最近即赴上海就任云、

【南京五日電】由上海總領事轉任爲德國駐華代理大使之費猶亞氏、七日搭飛行機來寧、再開於蔣介石之南京遷都以來同鎖三軍半至右顧和路之德大使館、與國民政府開始正式外交事務、意大利駐華大使達里西尼氏對於國民政府傳達承認書、一日返歸上海、十五日來寧、十六日謁見汪主席、捧呈正式國書、再開大使館云、

一、得瀝方面則赤軍對德軍前衞部隊及偵察隊加以有効之反擊、而獲得新戰鬪根據地、
一、波布雷斯克方面之赤軍亦以砲兵及空軍與德軍以甚大之損害、
一、羅布諸達爾諾泡爾方面、赤軍已與德機械化部隊展開激戰、阻止德軍之侵入、
一、蘇聯軍猛炸德機部隊、三日曾擊墜德機凡廿四架、

德軍全線前進
大本營之戰報

【柏林四日】總統大本營四日正午發表、
一、不顧道路狀態之困難、德軍於全線加以壓迫、並繼續前進、一方德空軍對於退却赤軍加以猛爆予巨大損害云、
一、德軍於中部戰線激地、渡過貝列者納河、於該方向北方抵達萊多維亞國境、
一、德爆擊機部隊、三日晝夜猛爆英本土、與東南部及西南部諸港灣之設施云、

赤軍現退至列柏爾
發表已殲滅德軍七十萬

【莫斯科四日電】蘇聯情報局、四日發表德蘇開戰以來所與德軍之損害、戰死傷合計約七十萬、同時承認赤軍後退至列柏爾（明斯克東北方三〇公里）地區數公里地點、

德羅聯軍入烏克蘭

【布加勒斯多四日電】據莫爾達比亞戰線之情報、突破普爾特河進擊之德國、羅馬尼亞同盟軍已占領比薩拉比亞之大半、一部達特尼斯特里河岸、其他部隊突入烏克蘭領內

德芬兩軍三面兜進
列寧格勒勢將被圍

【柏林四日電】據芝四日朝涬柏林情報、攻略里加北進之部隊、三日占領達爾茲里加東北方二百二十粁（更向東北方百四十粁）之方向猛進擊、據軍事消息通之觀測、德軍於占領納爾瓦後、必轉鋒向東湖東岸南下軍及涉羅地三國方面軍迫列寧格勒、而一齊開始攻擊、以展開德軍得意之包圍殲滅戰、如之東岸南下、作由東方脅列寧格勒之休勢、拉里可地峽方面之德芬聯合軍、尚未取積極的進擊態勢、此或待剩多牙、南方慕進、目的在遮斷連絡莫斯科、列寧格勒之鐵道線路、一方芬蘭戰線之强力德芬聯合部隊、沿剩多牙湖畔北部、中部、兩戰線之重要戰略的據點列寧格勒之運命、刻刻危險矣、

蘇農民請纓
名作曲家投軍

【莫斯科四日電】斯達林國防委員會委員長、三日實行之激勵演說、於全國人民惹起異常之反應、只於四日熱狂投入之群衆陸續志願投入軍隊、該志願兵與勞働者農民尹第里夫人綱羅諸會社層、其中有世界著名大作曲家、一千九百四十一年斯達林賞之受賞者特西土召希約斯他喀基齊氏等投入於志願兵中、而現異彩云、

勇躍赴前線
西班牙義勇軍

【馬德里四日電】西班牙義勇軍四日曾以打倒共產主義之大旗、於馬德里市民之熱烈歡送中、向德蘇戰線勇躍出發矣、義勇軍之列車通過各站時、每有熱心盡力之國民贈送煙草、巧格力及清涼飲料等、情景非常熱烈云、

美陸軍創設
對戰車大隊

【華盛頓三日電】美陸軍當局、徵諸歐洲戰事之經驗、曾努力於美陸軍之近代化、而史汀生陸軍長官、於三日之新聞記者團會見之際、曾發表稱美陸軍現已創設對戰車大隊及機械化師團等如左、
一、徵諸歐洲之對戰車隊之經驗、已創設臨時對戰車大隊二十三個大隊
一、改編福特貝寧（衞吉亞省）駐屯之第四師團於此配備輕戰車、中型戰車百輛餘、與七十五密理自動流彈砲、將其完全機械化、謀其火力之五成告强、同時兵力數由現在之一萬五千五百五十減少爲一萬四千

敵兵損失爲數過鉅 事變以來戰功雄偉
殲滅超二百萬毀機達兩千架

大本營報道部發表

【東京五日電】大本營陸軍報道部、當此事變四周年在前、五日發表聖戰四年間日軍綜合戰果、而敵之遺棄死體、實達二百一萬五千、倘加算俘虜投降、則敵軍損害總計、當不下三百八十萬（五百四十五師）、鹵獲各種兵器、達莫大數字、敵機空被炸毀、達一千九百七十七架、

△大本營陸軍報道部發表

事變發生以來、滿四年之間、日軍俊得戰果、達如次莫大數字、重慶方面、迭敗之餘、不過四年、戰力、戰意、俱形低下、軍隊民衆、咀咒抗戰者漸多、今軍事方面、自然政治方面經濟方面、均露破綻、反之日方之政治、經濟、文化各方面建設工作、頗形一大進展、在建設方面、戰果亦極偉大、

一、事變發生以來、凡四年間、與敵之損害綜合（昭和十二年七月至十六年六月）敵之遺棄死體約二百一萬五千、予敵軍損害、死傷逃亡俘虜投降等總計約三百八十萬、現在中國一個師、約七千人、故消滅凡五百四十個師、

△鹵獲品

各種軍械 四十八萬二千二百五十七、
戰車、裝甲自動車 千四百七十五機關車、客車、貨車二千四百四十九船艇四百十

二、據日前中原會戰爲日軍所捕之重慶軍令部參謀馮大尉、計算、此各種兵器數、相當現在中國軍百五十個師分、且戰車裝甲車、自動車之數、適爲現在中國軍唯一之機械化部隊第五軍杜聿明指揮部隊四倍數量、而槍火器、自動車、輪轉材料、依存於第三國之敵軍、喪失重要兵器材料大部、而此等與定員相異、豫測補充困難、勢力頗難挽回、

三、航空部隊戰果、予敵之損害（包含諸孟罕事件）擊墜千七百四十四、爆破二百三十三、計一千九百七十七、日方損害、自爆二百三（包括諸孟罕事件在內）、

四、此間、日方包括張鼓峰諸孟罕事件、合計共十萬九千二百五十之尊貴犧牲者、不勝痛惜之至、於茲迎聖戰四年紀念日、國民各位、對於護國之英靈、謹表深甚之敬意與感謝、

敵現存兵力
共爲二百九十個師
各地分散毫無系統

【東京四日電】大本營陸軍報道部三日發表本年一月以來至六月間主要作戰々果、于現時敵方總兵力及其內詳事項如次

一、總兵力約二百九十個師約百九十萬及其他獨立師騎兵師等又於占據地區內共產軍之概數華北方約有二十二萬華中方面約有十萬

一、兵力之詳細、

第一戰區（山西省南部）約三十五個師、約二十萬、
第二戰區（山西省）約二十五個師約二十萬
第三戰區（浙江省）約三十個師、約二十萬
第四戰區（廣西省南部）約十個師約七萬
第五戰區（河南省）約四十五個師、約三十萬、
第六戰區（湖北省）約三十五個師、約二十萬、
第七戰區（廣東省）約十個師、約八萬、
第八戰區（陝西省）約四十個師、約二十三萬、
第九戰區（江西湖南省）約三十個師、約二十萬
四川貴州軍約十八個師約十萬雲南軍若干云、

重慶体無完膚
日機作十五次轟炸

【〇〇基地四日電】四日日本海航空部隊之精鋭、趁快晴之天氣由近藤部隊長先遣指揮官、而以由森、高橋、大平武田各部隊長率領〇〇機之大隊實行第十五次轟炸重慶穿越四川之碧、及午前十一時五十分乃侵入重慶上空、冒熾烈之敵軍防禦砲火、痛炸城內敵所餘設施並政務機關并對江北敵工業地帶、投以巨彈、致作業中之工場數所頓猛起烈之火災、且事先以酒井部隊長爲指揮官之大海軍飛機隊、已於是日未明衝破朝霧而於午前八時急襲重慶前衛敵空軍基地、且命中炸彈於該地敵飛行場、兵舍、多、粉碎格納庫、兵舍、及其他航空設施此外更擊碎東南部線上之敵機數架收極大之戰果、而全機安然歸還焉、

兩次襲梁山
毀敵機二架

【〇〇基地四日電】日本華中艦隊報道部發表、由近藤部隊長指揮之海軍航空部隊、四日更實行第十五次重慶轟炸、其他一隊亦於清晨急襲梁山、與敵航空設施以甚大之打擊云、

【〇〇基地五日電】海軍航空部之精鋭隊、於四日刻、仍繼續昨日早朝、再度奇襲梁山即山中西、石原、二階堂各部隊長指揮之海鷲、於闇晚之午後八時三十分、突入梁山上空爾熾烈之敵軍防禦、對飛行場航空諸施設、擲以直擊彈、當即爆碎殘敵機二架、而更向敵倉庫投以直擊彈、致敵方地上施設完全吞入火焰中、全日機乃悠悠歸還云、

德軍傘兵活躍 攻列達島之德國落下傘軍、方將擲放炸彈、摧毀石橋、信管燃着、瞬息即炸此正炸着炸彈急跑如飛之一刹那也、

英蘇軍隊要求過境權
伊蘭守中立嚴加拒絕

【羅馬四日】當謠傳以德蘇開戰爲契機之英蘇兩國、對于伊蘭之行動、驟現活潑化時、據四日麥薩基耶羅報之泰赫蘭特電謂英蘇兩國、對于伊蘭政府曾要求軍隊在伊蘭通過權然伊蘭政府以嚴守中立之口實已加以拒絕云、

德國着手考慮 蘇聯潰後政權
擬使非廸南殿下即位

【紐約四日電】綜合此間德蘇戰爭關係報道、德軍於四日清晨、攻入愛沙尼亞首都達林蘇聯側、似決定放棄愛沙尼亞、三日來頻行開始撤退、各種動員、又移動不可能者、命盡行燒燬、破壞、又德畢斯克方面之德軍、已抵蘇聯萊多維亞之國境、一方由南部波蘭方面進出蘇聯領之匈牙利軍、突破吉布爾巴查山脈險阻、追擊進戰、

軍哥里及平原之中、據倫敦合衆社電訊、祖傳德方關於斯達林政權崩壞後之新政權、有所考慮、擬以凱爾之孫、爲新俄羅斯國王、即計畫使羅馬諾夫五朝之基拉、基里洛維納妃之夫魯道威、菲廸南殿下即位云、

蘇情報局發表
激夜反攻

【莫斯科四日電】四日蘇聯情報局發表、一、得濱斯科波布雷斯克羅布諸及達爾諾泡爾方面、三日激夜戰鬪、其他戰區亦實行戰地邂逅戰、

汕頭東方奇襲上陸
沿岸數十公里均歸日軍手

【廣東〇〇前線五日電】廣東派遣軍報道部四日發表華南派遣陸、精鋭部隊、四日午前三時半、以緊密海空之嚮導、趁夜深於汕頭東方六十公里某灣沿岸、凡數十公里之地、實行果敢之敵前登岸、陸海航空部隊亦與此協力向〇〇進攻云、

【廣東前線五日電】廣東派遣軍報道部五日發表、七月四日未明、於拓林灣實行奇襲登岸之陸軍精鋭各部隊、與共同海軍陸戰隊一齊擊破蟠伏於重叠山岳地帶之殘敵後、仍冒炎熱之天氣、繼續猛攻、及是日午後六時三十分、終確保黃崗城、而繼續掃蕩殘敵云、

日空軍襲大埕斷退路

【華南〇〇基地五日電】揭破、驚出動基地之陸鷲隊、對于大埕、大港、占據西南既設陣地、頑強抵抗之敵國民兵團及獨立第二十旅之中央正規軍等、投以如雨爆彈頗現沈默、又敵軍司令部所在地詔安城及附近、陣地所蟠聚之敵、予以殲滅攻擊同時遮斷敵軍退路友軍之進攻、頗呈容易、

硤臨平鐵道
工程近告完成

【杭州四日電】曩由浙江地區治安委員會進行建設工程中之硤石臨平間、鐵道平公路今已完成、可期促進浙西產業開發、該工程自昨年九月海寧縣開工、以硤石、臨平間（四十九公里半）之鐵道警備充實與地方產業開發爲目的、基於關係方面之盡力由廿四萬餘沿線各地住民勤勞奉仕、收此佳實、更由山本海寧部隊連絡官、曾遭遇五回敵襲、仍不少屈、督勵部下、始有今日之成功、共開通式、於八日午前十時在硤石驛前盛大舉行、

應付人民武裝戰
德有萬全準備
外務當局言明對策

【柏林四日電】伴同戰局之進展、蘇聯軍已復活共革命直後之國內戰時體之戰術、而移行共人民武裝戰術、舉全人民圖謀擾亂德軍後方、並破壞食糧貯蓄、以出其傾壞德軍兵站之戰術、此已爲顯明之事實、德國外務當局應酬前項斯達林議長呼號之焦土抗戰、四日曾明如左、

斯達林議長豪語遊擊戰法而使全民衆之武裝即德國之一袋食糧一罐煤油亦加破壞、擾亂敵方惟恐蘇聯民衆即順從斯達林首相之命令而出以破壞行動之前、蘇聯國民自身、即有飢餓之憂矣、德國國民與兵士現有貯藏豐富食糧、決無飢荒之憂也、

今日兩大張

妊娠及授乳期的保健

高單位維他命 B_1 劑

強力米太寶靈片（メタボリン）

強力米太寶靈片、是含有維他命 B_1 鹽酸鹽純結晶的內服片劑共含量每片0.5瓱（一百單位）故比之普通啤酒酵母製劑中的維他命 B_1 量、約有十倍之多。

妊娠之中與產前產後以及授乳期間的維他命 B_1 需要量、恆在普通狀態時的數倍以上、此時苟無多量維他命 B_1 的補給、則在母體與胎兒或乳兒都有影響、而足以引起妊娠嘔吐・妊娠惡阻・妊娠脚氣・母乳分泌減少・乳兒脚氣等症、是故在妊娠・產褥・授乳期間、倘能投給高單位維他命 B_1 劑以補給之、則前記諸種症狀都可迅速消失、或豫防其發生於未然。

【包裝】100片 300片

總發行 武田長兵衛商店 日本大阪市東區道修町

滿洲總發行 滿洲武田藥品株式會社 奉天市大和區春日町

41(5)94

哈市人口發表
共六十六萬七百五十六人
次於奉天居第二位

爲北滿開拓根據地都市之哈爾濱市人口統計、已繼新京奉天兩市之後、於五日由臨時國勢調查事務局發表如下、

據去年十月一日之第一回國調之結果哈爾濱市人口爲六十六萬七百五十六人僅次於奉天而居滿洲第二位較大連市僅少六百人人口密度則平均一方公里約八百二十二人較康德二年第一次調查增加二十萬一千六百九十二人、而顯示相當之發展又按男女別之則男爲四十一萬七千二百三十六人女爲二十四萬一千五百二十人即女與男之比爲一〇〇對一四七、按民族別之則以占總人口之八成五分之五十六萬一千四百二十三滿人居首次爲日人、約六萬一千八百十一人(九分)第三國人及無國籍人爲三萬七千五百二十二人(六分)其中以日人之增加率較第三國人爲强即斷定日人增多凡三萬三千七百七十二人時而第三國人及無國籍人及減少三千七百九十二人而現以女一〇〇及男八三之比率著亦一饒有趣味之現象也更按年齡別之以二十六歲至三十歲之七萬八千九百十四人爲最多約占總人口之一成二分次爲三十一歲至三十五歲者及十六歲至二十歲者、約占全體之一成二十一歲至二十五歲及一歲至五歲或三十六歲至四十歲者各占九分、生產階級之十六歲至六十歲者爲四十六萬五千二百三十三人無生產階級之一歲至十五歲及六十一歲以上之老翁爲十九萬五千三百九十五人生產階級之人口爲總人口之七成顯示與新京及奉天相埒之繁盛現象、

此地女性太缺乏

缺乏女性更在新京奉天以上之哈爾濱市、由其男女別、民族別觀之、滿人最甚、男三十六萬七千七十六人、而女爲半數、僅十九萬四千三百四十七人、日本人男三萬四千九百四十四人、女二萬六千八百六十七人、爲三對二之比、第三國人、男八百四十八人、女五百六十八人、各族民皆乏女人、反之獨無國籍人、男一萬六千三百七十六人、女爲一萬九千七百三十八人、亦奇現象也、

日華軍協力開始淸鄉
揚子江下游匪氛蕩盡
高築長城完成治安第一步

【江南〇〇四日電】於本全面協力之下之國民政府、定於七月一日、於揚子江下流江南附近、展開之淸鄉工作、予各方面以莫大之期待及注意、而日軍於中國側工作員之前先行、於七月一日、將冒炎暑、剿滅於各處蠢動之新四軍、忠義救國軍及遊擊匪等、向所期之目的、繼行橫縱活躍、國民政府、與日軍取以緊密之連絡、担任工作地區內之保安、各地於設立特別督察專員公署、開始活潑行動云、

【又電】與揚子江下流地區淸鄉工作協力中之日軍諸部隊、自七月一日開始行動以來、到處將蠢動於該地區之忠義救國軍、遊擊匪團等掃蕩、即就所定之配置、完成隔絕民衆之敵匪團之一大隔壁、繼續爲掃匪及警備而活躍、一方面中國側之和平軍大部隊、亦陸續開到、三日爲在各地與日本軍協力、各就配置、而開始潑行活動矣、裝地區之國府宣傳部青年戰士、亦以五日爲期、一齊開始活動、以標語、漫畫、刊行物、講演會、保民會等、使人民認識新東亞之眞相、而邁出隨伴軍事工作之政治工作的第一步矣、

設置監理官制
興農合作社近實現

政府當局、爲將特殊會社運營加以動機的轉換、使政府特殊會社間更行緊密化、藉期國策事業遂行之完璧起見、乃決於國策遂行機關當置監理官、而於近將設立之農產公社、首先適用該制度、決定使簡任官級之現職官吏駐在、近將對興農合作社中央會亦適用該監理官制度事、已意見一致、與興農部內機構改革相並行、刻正進行研究其具體的措置中、而尤爲農村之組織作福利活動機關最爲重視之合作社適用此監理官制度、由於合作社之使命觀之、頗爲適當、故實堪期待云、

渝外交人事更動

【香港四日電】因郭泰祺辭任外交部長、故重慶外交部之人事異動、已爲一般所憑及、然據重慶來電稱已決派傅秉常爲外交部政務次長、夏晉麟爲同部常務次長、而徐謨三日已經任命爲初代澳洲駐箚公使矣云、

泰越劃境圓滿成功
昨交換批准書
非武裝地帶另作成議定書

【東京五日電】明示大東亞共榮圈上日本指導的地位於世界之泰國安南國境紛爭調停前於五月九日簽定法泰和平條約、日法及日泰關於保障之政治的諒解之議定書、又日本安南經濟協定於同月六日調印、關係三國間、各對右條約及批准書、辦完手續、因之五日午前十一時、外相官邸、由松岡外相、阿爾塞奴、安里駐日法大使、P•C塞納駐日泰國公使會於一堂、將

一、法國、泰國間和平條約、
一、法國泰國間關於保障及政治的諒解之日本國、法國間議定書、
一、同上日本國、泰國間議定書、
一、關於法領安南日法居住航海條約、
一、日本國、安南間關於關稅制度、貿易及其淸償樣式之日法協定

批准書、交換完了、此等文書、皆自批准書交換五日後發生效力、又和平條約之附屬書中關於國境確定委員會之構成及運用之議定書、及關於非武裝地帶規定履行之議定書、各須政府承認、帝國於本月四日在承認御裁下、乃以五日附對法泰兩國政府通牒完畢關於國境確定委員會之構成及運用之議定書如左、

一、日本法國及泰國任命五名委員、五名補助員、
一、國境確定委員會之議長、委託日本國委員、
一、同委員會對陸上及河川上之國境實地確定又右國境之地圖作成所需地點、建設中界標識、
一、委員會之事業費、由法國及泰國政府折半負担、兩國政府對委員、供與其任務遂行上必要之便宜、

國境確定委員會
現在西貢成立
議長委託日側委員

【東京五日電】必將確定泰國安南間之新國境之國境確定委員會、已按規定、以一週間、於西貢設立、其構成已決定由日泰安南三國選出五名委員與五名補助員、關於議案、決定委託日本側委員處理、此項委員會預定待今後一年間、按現地調查、以確定國境後、始可解散云、

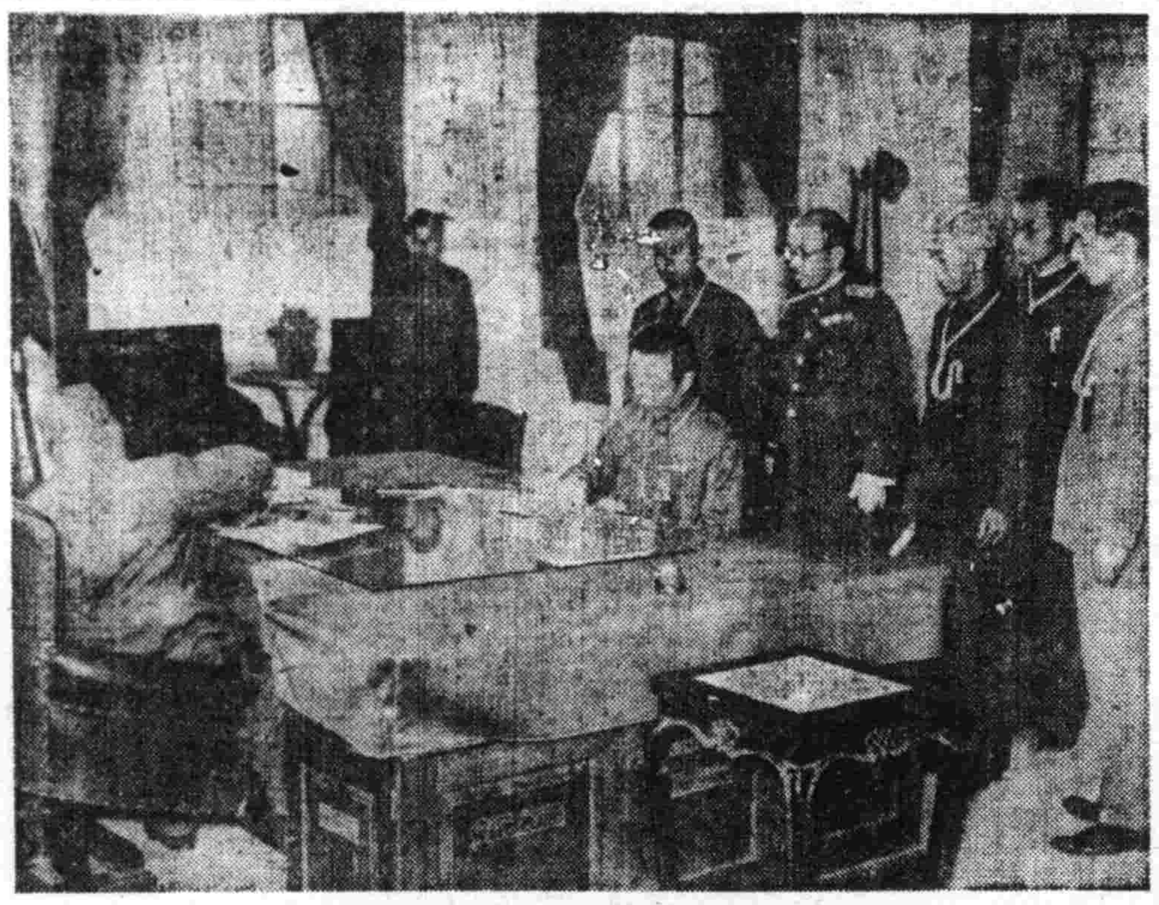

四平省事務交代竣事

四平省關係之事務交卸、五日午前九時、在奉天省公署省長室舉行、四平省側徐省長、市川警務廳長、山內總務科長以下隨員、奉天省側金省長村田次長、上田總務科長以下隨員等二十餘氏出席、移管兩省長間關於市縣關係書類、歷史的簽字告終、於此、新設四平省之交卸、完全畢事、一同在省署大門前、拍照紀念撮影云、(圖即徐省長簽字情形)

日越兩國銀行
成立經濟協定

【東京四日電】以日越經濟協定之一環橫濱正金銀行與安南中央銀行印度中國銀行間、成立日本安南銀行協定、四日簽印告竣、本協定於五日起發生效力、因此大藏省次官發表談話如左、

△大藏省次官談　日本安南間之通商交易目標爲東亞共存共榮結成友好的經濟協定、今後務使擴大增近毫無疑意日其經濟基於兩銀行間之協定成立今後之滙兌交易以原則務必使之採取直接處理故兩國經濟關係緊密圓滑化、確認有莫大者如斯圓貨中心經濟之擴大於最近國際政府之日、加以復羅機微國際金融拘束滿鐵深遠、本國通貨之價值、愈益鞏固、提高國際的地位云、

當爲自由而戰
羅斯福對民衆演說

【華盛頓四日電】羅大統統於美國獨立記念日之四日、由白宮對全國民、作一場祝賀廣說强調獨裁主義之危險如次、美國政府基於受支配者之同意、行使支配權之國爲守此原則於今廿世紀過去數年間、有種種形式之專制主義登場、因之一七七六年之基本原則、在海外頹廢、其在美國之存在、亦受脅威、而美國國民無不知之若鄰國民失自由、美國亦難免自由之破滅、以此之故、我等爲西半球之防衛及海洋之自由、必須取强力眞摯之共同行動、余率直告諸君、西美利加合衆國在東西政治之砂漠中、不能享樂於幸福且有豐富自由之綠洲、合衆國乃合衆國、果我等對美國國旗之崇愛尊敬未泯、我等對一己之義務同時對我等之意志必須忠實、並須有必要時、必捧我等生命之深固決心、

聖戰四年
陸軍省報道部
砲火聲中日本團結力益增
用寡兵控制大陸游及有餘
(五)

若中國事變以前之狀態移之現在、中國沿岸之空軍根據地與海軍根據地、將持爲敵性第三國所利用、我之大陸封鎖將完全受反對的逆封鎖、或曝於空襲之下、亦未可知矣、且少對於現在中國大陸、不能於敵性國家之空軍行動半徑以內獲得根據地、或不能利用封鎖國內足以自守之海軍根據地、更若無比儼然之事實、對日攻勢夢想之敵性國家、與日本輕島即以戰爭相見亦未可知否、更不待敵性第三國、不受說底擴大空軍、充實海軍軍備之蔣介石軍出大打擊、又誰敢斷言、更爲問題者、因中國事變、日本始還本來使命之事實也、自由主義風潮之汜濫個人主義之思想之深、若仍如四年以前、確信日本絕對不能有今日所見之國力與舉國一致體制之建設、

於戰爭之大事實前、日本國民非步覺醒乎、

若中國事變、未告勃發、在歪曲之僞裝平和之下、日本尙貪偷安之夢、則如今日之國防國家體制建設、定難著手也、

甫事變前之國民、爲何如乎?一部先覺者雖大聲疾呼、然而世界情勢動向莫可憶測、徒迎合英美資力、從事依存、欲求日本之安逸、自然强力準備、不在眼中、高度國防、亦有忽視之觀、

今則逈異矣、須知事變四年大陸之勝利、使日本本身之國力、亦有偉大進化、

國民或以爲因中國事變、消耗日本國力、使之資源消耗、然而實際斷非如是也、日本因勝利增大國力、決不能減殺、

日俄戰爭之際、僅戰一年有半、豫備兵乃至後備兵、順次召集、戰爭告終時節、戰地老年者漸多幾不見壯年兵之豐姿、誠堪浩嘆、而此次事變實足珍異者、厥爲當初老兵甚多、髭鬚武士、儼成陣中風景、而在進行作戰同時、逐次壯年化、現在陣中壯年兵最多、此在軍事眼光看來、殊足驚異、但不外因戰爭永續、古老豫備兵、順次歸還、解除召集、交代使青年兵除補充之、

據謂滬軍動員八百萬之大軍、幾得電擊戰勝利、然而日本以最少限度之兵力、確保大陸戰線、苟有必要、更超此以上之動員、非決不可能、蓋備有餘力軍備之故也、若在平時、需廿年、卅年之戰變、此僅蓄積四年間、事力隱匿之成果、此決不可忽視者之一也、

物資亦然、事變以來、凡四年間、國民生活、多少不便、其犧牲今成爲大國力之蓄積、充實國防兵、戰爭消耗、僅不過一部分耳、生產力擴充、超消費量以上、

國防力從而蓄積矣、國防國家體制、踏出建設之第一步、日本對處我國事變、除邁進解決同時、縱立於如何最惡之場合、亦能突破、蓄積超過世界變動力、建設大東亞共榮圈之實力也、

原來戰時下、尤在遂行作戰中之今日、不許發表國防力、而國民則須信賴斷乎制勝之陸海軍也、

日本理想極大、前途遼遠、迄及現在之成果、尙不充分、萬不可安於目前之小成、

爲確立大東亞共榮圈、背負邁進、則將來之官妨害、由日本之手、必能排除、以甚具有斷乎闖過世界動亂渦中之不動實力與必勝國防之故、爲勝利計、爲始終勝利計、日本不可不强化也、

懷德縣採用職員公告

一、額數二十名
二、資格國民高等學校畢業或同等程度之男子
三、年齡十八歲以上三十五歲以下
四、報名手續親筆履歷書最近二寸半身脫帽像片各二份
五、報名場所懷德縣庶務科
六、報名日期康德八年七月十五日止
七、考試科目國語珠算常識算術口頭試驗
八、試驗日期康德八年七月十七日至十八日
九、待遇イ、錄取後使入本署爲二個月期間之講習在講習期中每人月支給十五圓之津貼ロ、講習後任爲吏員及僱員或臨時僱員派赴各村充當財務指導員月給薪水三十圓至四十圓

康德八年七月　日　懷德縣公署

爲接兌出兌營業聲明事茲因誠和堂永和堂義增堂永昌自轉東商店二年之間已同意合署無枝節於康德八年七月二日因誠和堂永和堂義增堂不願繼續前進同中情願將永盛昌一切舖墊傢俱物品日等項統統讓兌與永增堂名下所有號中之盈虧筆下交付清結日後永盛昌營業發展與否均與接兌人負責與出兌人毫無關係除據情立契外理合登報聲明以資鄭重云

出兌營業人　誠和堂代表人張翔翮　永和堂　義增堂代表人周雲笙
接兌營業人　永增堂　陳擢英

丟失地契作廢聲明
緣也坐落瀋陽縣北腰中台村東南王廣元領名下城則地三十六畝六分因投稅不愼丟失今逢地籍局整理無法申報請示登報聲明對與原有契紙無論落於何人之手概作無效特此聲明
聲明人　王朱士蘭啓

失章聲明
啓者敝號於七月三日派柜夥往北市場辦事帶有圓形圖章一棵係奉天城內中街裕泰盛雜貨部作保無效字樣一時不愼丟失嗣後無論落於何人之手概作無效此聲明
奉天　裕泰盛啓

緊要聲明
八年六月廿六日敝號義昌興經理吳振聲不顧復爲現已辭職經手事件又行結清交付結算清單日後吳振聲如何行爲俱與敝號無干恐未周知特此登報聲明
奉天市小西街一段十一番　義昌興　樊相臣

失照聲明
啓者敝人宮邦勤領名上則十六畝伍分中則伍拾畝中則拾三十伍畝坐落瀋都戶村清因不愼將照遺失勿論落於何人之手押質概作無效除呈請縣署補發新照特此登報聲明
遼中縣瀋都戶村瀋仁屯　宮恩錫謹啓

大照聲明
敝人領名大照壹張坐落臨江縣八道江大通溝號碼不詳下則地十二畝東至坎棱西至崗頂南至孟姓北至沙姓於大同元年事變遺失特此聲明
聲明人　辛長祿啓

緊要聲明
啓者茲有在逃前經理方士敏於本年四月廿六日言說赴奉買貨及僱柜夥携去國幣四百二十元迄今兩月有餘杳無音信向各方探詢始知伊早起不良影射柜欵及私人外債甚多業已潛逃故將柜欵携逃無踪除向主管各官署聲明備案外凡該方士敏在柜時私債及走出後在外一切行爲無論發生何等事故敝柜概不負責特此鄭重聲明俾便週知此啓
通化縣街老香村經理人　趙景惠啓

廉價出兌鐵工廠
本廠自辦業有三載鋪墊傢俱機器工具一概俱全現因東夥意見不合不欲前圖急辭廉價出兌早清手續凡欲兌者請到本廠接洽爲荷
奉天小南關三段八一番維城學校對門　肇奉鐵工廠啓

遺失撥單作廢聲明
啓者敝原買双遼縣李老八窩堡房字撥單六百一號一晌一畝一六百一號一晌一畝一六百四號一晌二畝四六百五號一晌一畝二五六百六號一晌一畝二五六一九號一晌一畝二五六二一號一晌一畝二五六二三號一晌一畝二五六二四號一晌一畝二五又賀家窩堡卯字戶地撥單一五零號六一晌八畝七寅字戶地撥單一一四號四三晌六畝五以上計共撥單十二張均經遺失無論落於何人之手概作無效特此聲明作廢
聲明人　李世英啓

尋子聲明

啓者有李慶餘之長子名李忠年十六歲由二月間入錦縣北街建成國民學校念書該生在永泉旅社包火自四月十四日由旅社外出嗣後查找此生亦未入學而未回家尙不知何往或否去向迄無音信懇請親友及關心仁人如有人將李寶忠送到學生下落指出者謝洋五拾元決不食言通信處錦西縣虹螺峴外三盛永便安
錦西縣虹螺峴街車驛堡屯住戶　李慶餘敬啓

募集協和青年團並少年團團歌歌詞

一、內容　協和青年團團歌　協和少年團團歌　(使用語爲日語及滿語)
二、註　協和青年團團歌、須明且含有肩負國運之青年活潑之意氣與其純眞嚴肅信條者　協和少年團團歌、表現純心無垢之少年以誠心報國使百萬團員隨時愛唱且含有嚴肅意味者
三、章節　各篇均爲二節—四節各節六行以內
四、截止　康德八年八月十日
五、投遞處　新京特別市大同大街八〇一番地滿洲帝國協和青少年團中央統監部文化部　(封面須以朱筆書明團歌名)
六、賞　協和青年團團歌　壹等　參百圓　日語一篇　滿語一篇　貳等　壹百圓　日語二篇　滿語二篇　協和少年團團歌　壹等　參百圓　日語一篇　滿語一篇　貳等　壹百圓　日語二篇　滿語二篇　但當選者由協和青少年團中央統監部贈呈統監賞　副賞
七、版權　歸屬於中央統監部所有
八、發表　康德八年新聞紙上、及放送
九、應募資格　1 協和青少年團團員　2 一般
　應募原稿概不返還　2 當選作品或改作後發表　3 對當選作品委託日本及滿洲國作曲家作曲依播音唱片及其他方法以資普及

主催　滿洲帝國協和青少年團中央統監部
贊助　關東軍報導部　總務廳弘報處
後援　盛京時報社

王東甲論命潤格
草論命貳參元　細論五圓　詳論帶六親貳拾圓　問命者須將生辰生時及潤金由郵寄至奉天市小東門天齊廟前恩者胡同十號　十日等件面談四至七時間

招募夫役
茲者、報設公部招用夫役名必三十歲以下性格優良有市內保證者數人有願就者本月七日十二時至二時來社接洽可也
隅田町九　盛京時報社啓

急募機器漂染工人
精通染棉布及漂染人絹布富有經驗者及整理機助手各一名有志願者速持履歷來廠面談或來函接洽
日吉町六番　政生永精練工廠　電話(三)三八三八

原田法律事務所
前任駐滿日本司法領事官　奉天地方高等法院審判官
律師　原田英雄
奉天市朝日區揚武街一段二號(舊馬路灣)國際ビル三一號
電話(二)三三四八番

特等　大連　旅館
東亞大旅社
高尙的旅客請住滿洲唯一設備完善的東亞大旅社
准能使尊客充分的滿意
地址　大連市敷島町七七(大廣場)
設備　洋式軟床、日式疊席、暖氣、浴室、食堂、衛生、庭園
電話代表二一五六八四番
電報掛號　トウアホテル

產前產後之滋補良藥
補血　滋養　强壯

產前產後、本非相當滋補不可、然此時適進不消化之補劑、則不僅無益、反而有害、保利他民者、乃鑑於前記事實而創製之補血滋養强壯劑也。詳言之、即此劑乃以牛乳蛋白質爲原料、經過人工消化而成之阿米諾酸劑、爲產後無需消化即能造血肌、又因有清滋維他命B之配入、兼可增進食慾、輔助消化、故雖產前產後之人亦可安心常服、是爲特長。

保利他民　ポリタミン

(包裝)　一五〇瓦　二五〇瓦　五〇〇瓦

總發行　武田長兵衛商店　日本大阪市東區道修町
滿洲總發行　滿洲武田藥品株式會社　奉天市大和區春日町
各大藥房均有經售

41(5 97

經濟與產業

對輸出入業者 徹底貿易統制法改正趣旨

因昨年九月之貿易統制法改正、及十月之施行細則佈告的趣旨不徹底、輸出入許可證之貨物、依然需要多日數、因之大連埠頭及各港灣、以及奉天、新京、哈爾濱各保稅倉庫、收發不圓滑、雖輸送機關努力、全滿主要地仍有相當量之輸入品存貨、由於貨主對法令之無理解、徒阻害收發之促進、延而誘發爲輸送力之鈍化、港頭操作之不圓滑事故等、對日滿間物資流通、有障碍之虞、鑑此、滿鐵爾來與經濟部協議後、考究對策中、惟有與日地、朝鮮、臺灣、華北、華中各運輸機關協力、使該法改正趣旨爲一般輸出入業者徹底、貨物發送之際、必提出許可書、關此已對各運輸機關通知、並自七月一日、貨物之託送、須按左記方法、

一、貨物欲輸出或輸入之場合、於發驛港、貨物必須與許可書同時提出、

二、許可書不問爲運輸機關代辦通關之貨物否、即通關貨主自辦之貨物、亦須提出、右許可書原則的、於一件貨物附正書一份、

但貨物發送之際貨物一件、提出許可書一份、及通關貨主自辦貨物亦提出許可書、有一部發生疑義之模樣、鐵道總局之見解則如次、

甲、滿洲國對欲輸出或輸入者、命其於貨物發送前請求輸出入許可、除有許可之場合、概不許可、

乙、事前發給之本許可書、若不向發驛港提出、運輸機關不能知當該貨物許可輸出否、

丙、例如未請輸入許可之貨物、能輸送之場合、在國境或港地通關手續上遇一大障碍、又各地稅關超過輸入分劑金額者、多因輸入不許可之貨物、（尤以奉天）鐵道貨主双方皆不利、

輸出入許可書 喚起注意

關於未經添具貿易統制法之輸出入許可書貨物之存貨增大、刻已被認爲日滿間物流通之一大阻害、故關係機關刻正努力排除此種惡弊、關於自十一月以後迄最近之一切經過大連之貨物、其未添具輸入許可書者、竟達約九〇％之夥、即其他安東北鮮經由者、亦達約五〇％之多、由此已顯示輸出入業者對于法令之蔑視、如何深切、當對滿成率較其較年度現出相當減少之狀態時、由于業者之未經理解、輸入遂更見窘迫、故對此極當加以迴避、徹底關係方面之努力與對業者之趣旨、然後現象渙然一新、日滿間物資之流通定能圓滑進行也、

奉天省鐵工業 組合創立總會

爲謀奉天省下鐵工業之發展、並一切鐵工需用資材配給之圓滑、由奉天省勸業廳指導機關協力下、而組成奉天省鐵工業組合、現對該組合一切事務、業經準備終了、定於本月十日午後一時、假奉天市朝日區揚武街一段六五號興亞會館興亞間、由奉市內各關係長官及代表會員等出席下、盛大舉行奉天省鐵工業組合創立總會云、

利用保險金謀福利 發行國內公債

【新京電】日本簡易生命保險在滿洲國內之年間保險收入、達二百萬乃至三百萬圓、其公積金額、康德七年度末現在、超越二千萬圓、而從前殆向日本撤回運用之此等保險金公積金、可及的在滿洲國內、運用於公共福利事業、俾返還於現地民間、同時、爲助國內資金運用之圓滑化、滿洲國政府、以該保險公積金爲財源、發行國內公債一簡易保險、國郵政生保特別會計公債公共事業公債（假稱）樹立計畫、業得日本側簡易保險局內諾、是以進而擬作具體案、近日與日本側、締結正式協定、俟制定關係法規後、即移於實業公債發行限度、爲國幣一千萬圓、其發行條件、大體與其他國內公債相同、該公債由於日本簡易保險特別會計接受、在會理上由滿洲國郵政生保特別會計行之、而該公債之規制定上、在本年度第一回發行預定爲二百萬圓、而本公債之運用、以從來滿洲國郵政生保特別會計公債金、準諸貸放、貸放之於公共團體、而投資之對象、主要爲選定日本簡易生保加入者最多地方之公共事業云、

世界經濟戰之現階段

今日世界經濟大權幾盡操之於德英美三大強國、自第一次歐戰以還、此三強之經濟發展、影響及於世界者至深且廣、若能了然於三强經濟之眞象、則世界經濟戰之現階段、與其前途之趨勢、不難思索而得、考上次歐戰發生、其最大之原因、爲英德海上爭覇、而英德之海上爭覇、復由於對外貿易之擴張、與殖民地之開拓、造英勝德敗、德之海外殖民地盡失、其一部折而入於英之勢力範圍、於是德之疆土日蹙、復因陸續支付無額賠欵、經濟上更受種種之桎梏、當時戰敗之德國其困窮可知、而在產業上最受打擊者、莫如阿爾沙士羅倫豐富之煤鐵礦盡歸於法人之掌握、夫煤鐵爲一切工業之基本、法人控制德人之煤鐵、無異控制其經濟命脈、而法藉德之資源、一面復興其已摧毀之業、一面從而擴充之、長此以往、德終無復興之一日、此種强法弱德之勢相持者有年、至於德國殖民地問題、考德國原有殖民地本屬無多、亦非膄沃而且分散各處、此在德國尙不無小補、但由各國分割後、其所得者甚屬有限、自無大多利益可言、大戰後力乏、瘡痍滿目、而戰勝、在戰敗一方、固然精疲之一方、亦復民生凋敝、元氣大傷、馴致釀成歐美一般之大不景氣、剖析其理由、大抵不外下列數端、（一）戰中資源消耗過鉅（二）一般購買力削弱、（三）商業蕭條、（四）軍需工業或全部停頓、或縮小範圍、致人工物資之需要減少、（五）停戰後初期數年德國尙能悉索敝賦、支付賠欵、此對於協約國方面、尙不無補益、無如德乃所謂本『無』之國、即令竭澤而漁、亦終難乎爲繼、故協約國先後施行所謂道威斯計劃、楊格計劃、將德國全部財產統歸協約國之支配監督、盡剝削壓榨之能事、但所得遠不足以塡塞、美乃改變作風、向之專以抑德爲事者、轉而稍事扶持、自美總統胡佛提倡德賠欵暫行停付後、又稱貸而益之、此非有愛好德、不過使其稍紓久困俾漸次恢復其償債能力、其最終之目的、仍係爲協約國自己利益著想、惟此係專就經濟一方面之措施而言、但一國之經濟、恆與政治有關係、考前次歐戰結束後、法國漸與俄國及捷克等數小國發生密切的外交聯繫、而法國儼然爲盟主、以包圍德國爲職志、不意英國頗反對此項政策、因恐此種情形、足以使法國坐大難制、同時又欲利用德以防俄、於是從種種方面而與德提携（英人有『今日可以爲友、明日可以爲仇、今日可以爲仇、明日可以爲友、爲友爲仇、一以英國最大利益爲持歸』之名言、此事正可作一最好之例證）、德乃特勵幟起更極力把握而利用英國給予之良機、大加改進其國內之經濟機構及活動、惟自歐戰以後、德國海外殖民地及航業既已全失、益以多種主要資源如油類（動植礦油類均在內、而以礦油更稀少、最重要）橡皮棉、麥各種金屬（尤其錫、臬、鎢、錳等、而因阿爾沙士羅倫爲法所割佔則德之鐵礦亦不足、大部鐵砂要由瑞典輸入、再行製煉）爲經濟發展所必需者、德國向來不敷自用甚鉅、或絕無出產、且歷年賠欵資金殆已全竭、德國經濟、興之艱難困苦、從可知之、所幸德尙有一份最可實貴之遺產、其遺產爲何、即完整之產業機構及設備、與精密之科學及技術是也、僅僅憑此一端、已足彌補其缺陷之大部分、而對於世界經濟戰再輔以種種之策略、譬如、一、充分的動員全國經濟資源、以最大效率利用之、而以整個國家利益、置於個人利益之上、二、勾銷賠欵、三、整批的沒收猶太人之財產、四、產業合理化、按產業合理化英語謂之Rationalization因此項經營技術、原於美國、又謂之美國化、惟德國之經濟情況、與美多有不同、故德國稍予變通、以求合於實際、德國合理化之特徵、係由水平線集中之康採爾、進而爲垂直線集中之卡爾泰爾、前者不過是一企業包括許多企業部門、而後者則從原料以至商品諸過程中之諸產業概集中在一企業之下、德國產業復興實由於上述兩種集中、再度集中之形態、則康採爾之範疇、更較普通卡爾泰爾爲廣泛、德國最大之康採爾、當以石丁納康採爾爲巨擘此係重要物料（鐵、煤、重要工業）以及動力源泉電氣等之大集合、其所包含之大企業、如（甲）德意志盧森堡礦業股份公司、（乙）岩鋒啓恩治公司、（丙）波鄂爾採礦、鉄鐵、鋼鐵工廠聯合、（未完）

行市（七月五日）

金銀

△銀塊
倫敦 遠卯
紐約
孟買 特里爾 六三留比十分之一
十一月 七三留比十分之八
△金塊
倫敦 八鎊八先令八分之
紐約 三五弗

滙兌

美日 二三弗四七
美華 五弗四八
英日 一志二片二分之一
英華 三仙十六分之二
英美 四弗二仙五〇
英美 三片十二分之七

股票

東新	[illegible]	[illegible]	[illegible]	[illegible]
大新	[illegible]	[illegible]	[illegible]	[illegible]
鐘紡新	[illegible]	[illegible]	[illegible]	[illegible]
同新	[illegible]	[illegible]	[illegible]	[illegible]
滿洲煙	[illegible]	[illegible]	[illegible]	[illegible]
同業	[illegible]	[illegible]	[illegible]	[illegible]
電業	[illegible]	[illegible]	[illegible]	[illegible]
同新	[illegible]	[illegible]	[illegible]	[illegible]
商工新	[illegible]	[illegible]	[illegible]	[illegible]
新船	[illegible]	[illegible]	[illegible]	[illegible]
電電	[illegible]	[illegible]	[illegible]	[illegible]
同乙	[illegible]	[illegible]	[illegible]	[illegible]
同新	[illegible]	[illegible]	[illegible]	[illegible]
朝取	[illegible]	[illegible]	[illegible]	[illegible]
特產工	[illegible]	[illegible]	[illegible]	[illegible]
滿土東	[illegible]	[illegible]	[illegible]	[illegible]
窯業	[illegible]	[illegible]	[illegible]	[illegible]
滿毛	[illegible]	[illegible]	[illegible]	[illegible]
同新	[illegible]	[illegible]	[illegible]	[illegible]
大橋	[illegible]	[illegible]	[illegible]	[illegible]
同新	[illegible]	[illegible]	[illegible]	[illegible]
滿工廠	[illegible]	[illegible]	[illegible]	[illegible]
滿化	[illegible]	[illegible]	[illegible]	[illegible]
土木	[illegible]	[illegible]	[illegible]	[illegible]
東拓	—	—	[illegible]	[illegible]
瓦斯	—	—	[illegible]	[illegible]
日魯	[illegible]	[illegible]	[illegible]	[illegible]
大新	—	—	[illegible]	[illegible]
日讀	—	—	[illegible]	[illegible]
日丁	—	—	[illegible]	[illegible]
新會	—	—	[illegible]	[illegible]

商品（單位拾錢）

△棉花
大阪（前場第一節）
六月 — 九月 —
七月 九七五 十月 —
八月 — 十一月 —
紐約
現行
五月 一一仙一八
七月 一一仙一四
十月
孟買
卜羅吉 一三〇留比
沃謀拉 一二四留比
高拉 ……留比四分之一

△棉布
大阪（前場第一節）
六月 — 九月 八四九〇
七月 一三二 十月 八六六五
八月 八六一 十一月 八六〇〇

△生絲
橫濱（前場第一節）
現行 一六三 八月 一四九
六月 一六五 九月 一五九
七月 一五九 十月 一五四

△小麥
芝加哥
七月 九一仙〇分
九月 九〇仙八分之一
十月 九〇仙四分之三

淋疾 最新化學療法劑

丹毒 敗血性疾患

五淋白濁 只以內服 立即痊愈 一瓶斷根 克奏神効

（文獻懷品商藥即寄）

特靈伯爾之出現、咸推實爲可比於六〇六號之大發見、蓋至今殆無特效藥之丹毒、敗血症、產褥熱以及化膿性諸疾患亦確實奏效、一兩日內即迅速下熱、使患者有起死回生之感、誠奏效如神故也。又對於難治之淋疾、內服後兩三日、尿即清澄病症漸痊愈、決非一般他藥所能及。且對於腎盂炎、膀胱炎、化膿性淋巴腺炎、口峽炎、扁桃腺炎、肺炎等效力可靠、無與論比。

特靈伯爾

テラポール

包裝 片劑（〇·三瓦）二〇片 一〇〇片 五〇〇片 散末 二五瓦 一〇〇瓦 五〇〇瓦 注射液（五%二cc）五支裝 一〇支裝 五〇支裝
一次一—二片 一日三次食後服用

第一製藥株式會社 本社 東京市日本橋區江戶橋三丁目 支店 大阪市東區道修町二丁目

滿洲演藝協會提供 同時加演 滿映ニュース 五穀豐登

國際 GEKITO 電話 二一六一二 南市場 本院

石民歌舞魔術團

今日隆重貢獻 公演日期 七月四日五日六日七日 四天
石仲化領導
全團男女歌舞明星四十餘人 首由上海來奉登台公演！
∴本院名譽担保∴
堪稱偉大！管使滿意！
∴美女翩々如嫦娥起舞！新歌婉轉似霓裳仙曲！
載歌載舞！ 美女如雲！ 新裝奪目！ 名曲悅耳！

同時開演電影
七月四日五日兩天 南洋公司聲片 後◇母◇淚 梁雪霏
七月六日七日兩天 南洋公司聲片 女兒的秘密 梁雪霏主演
下期 上海新片

光陸 CAPITOL THEATRE

演期：由四日起至十日止共七日間
加演滿映新聞一三〇報 臨時優待券末日有效

明星公司轟動全世獲選金獎的巨片！
較西施·與漁光曲·十字街頭·寫出十倍的偉大千片可以錯過、本片那可不看

天涯歌女

內有十支名歌曲
一宵狂歡造成終身恨 兩個多情空憶露水緣
△是沒經世路的青年男女龜鑑▽
△是流浪生活的青年男女下場▽
……本片描寫有深刻的警世風味……

周璇 白雲 尤光照 龔稼農 幕容婉兒 ◁羣星共演▷

下期 （三蘇艷史）

電影院

演期：由四日起至十日止共七日間
加演滿映新聞一三〇報 臨時優待券末日有效

明星公司轟動全世獲選金獎的巨片！
較西施·與漁光曲·十字街頭·寫出十倍的偉大千片可以錯過、本片那可不看

天涯歌女

內有十支名歌曲
一宵狂歡造成終身恨 兩個多情空憶露水緣
△是沒經世路的青年男女龜鑑▽
△是流浪生活的青年男女下場▽
……本片描寫有深刻的警世風味……

周璇 白雲 尤光照 龔稼農 幕容婉兒 ◁羣星共演▷

下期 黃天霸

兜安氏利腎丸

使汝器官中最脆弱之一環 變爲剛健

腎臟之機構最易發生障碍影響整個體系之健康遇有疾患慎勿亂投劣藥傷斲此精緻之器官 兜安氏利腎丸風行全球六十餘年藥性安全可靠主治腎虧，腰痠，背痛，風濕，水腫，膀胱炎，兼治淋濁。

各藥房均有出售

兜安氏小粒通便丸爲最溫和可靠之消滯通便良藥

兜安氏西藥公司啓 上海江西路四八九號

KP-LLP 929

社會小說 如夢令（1）

（儒丐）

·第一章·

事件是在三十年前發生的，可是結果却在三十年後的現在，我以爲這事很奇怪，是我在二十來歲的時候所曾聞見的，不想在今日令人已然忘了的事，又復重提起來，而且結了一個很意外的果子，社會是什麼，倫理是什麼，人類又是什麼，由於這件故事，眞是很難解答的一個問題了。

黃昏將近了，賣炸豆腐的趙老二，抬□頭來，向西北灰中帶黃的天空看了看，怕是要起風，他的豆腐，已快賣完了，不如挑起担子，快回家去，把剩下的幾塊豆腐當酒菜，他想要喝幾杯。

趙老二是京西香山人，幼年間也上過官學，長大了也當過差，不但能說，擧動神氣，還是文謅謅的，好象是很有學識的樣子，其實他書也沒念好，差也沒當好，又屢屢經了許多事變，他已然入了老頭子們的堆兒裡，竟說以往的事，作以往的夢，好象英雄無用武之地□的，天天要發幾回牢騷，這也難怪，當初在好年頭時，在本鄉本土中，也亂露過頭臉，誰家有了紅白事，都短不了他，可是現在不是那年頭了，他又沒多大積蓄，日子當然是一日不如一日，出外謀點事作吧，他倒有自知之明，准知潦落伍的人，決其沒人照顧的，所以他就携了妻子，搬進城去，打算作個小買賣，西直門內，房子較比賤的多，他一下子就租了兩間，炸豆腐的挑子，也是在租房不久置辦的。

神皋雜俎

點滴

山上水清，地下水濁。山上的水，不免流到地上，何日地上的水，再飛到山上。

×

消其所消，遺其所遺。消盡，遺盡，神仙不遠。

×

冰淇淋小史

在元朝時候，馬可波羅從東方回到意大利，便用駱駝由高山上運下冰塊，與外國帶來的香料，菓子混合，作爲飲料，從此意大利知道了吃冰的方法，又過百年，逐漸傳入法國，經過法國人的改良，再傳入英國，後來到了十八世紀由於英國開拓殖民地的人，携帶製造方法，遂傳布到美洲大陸，美國國人是最講究享受的，所以他們又入奶油和雞蛋等，其味則更覺甜美，即成爲我們現在所吃的冰淇淋，製造方面也進步多了，最早祇是把香料菓子與天然冰混合而食，現在製造方法是將各種原料混合於熱水中，再放入冷凝箱，在十秒鐘之內即變爲不流動的液體，所以比較從前精良衛生得多了（飛公）

詠扇

·徐迺心·

中夜苦蚤，閑覽報章，見夏景佳什，及說扇雅扇，不一而足，未禁技癢，聊復效顰云耳。

宮闈仙仗隔千秋，雉尾威儀拜冕旒，識春風圖畫裡，高懸日月鳳池頭，裁將蟾魄徵君詠，清怨秋聲婕妤愁，紈爲黨風能解□，齊紈蜀錦掌中收。（紈扇）

亦似脫胎宮樣製，道人把握自清高，指揮若定三分國，變化凌虛一羽毛，雅比松枝饒逸興，功同麈尾付英豪，自從謫落凡夫手，雁唳鴻飛笑爾曹。（羽扇）

銷夏談 紅·樓·夢·摘·疵·

第二回述賈雨村陞任本縣太爺，是僅知縣職份而已，則後來官復原職，應該仍屬知縣爲是，然第三回寫「題奏之日，謀了一個復職，不上二月，便進了金陵應天府」，復職二字，似乎不當。

第二回中，冷子興道，「這政老的夫人王氏，第一胎生了一位小姐，生在大年初一，就奇了，不想次年又生了一位公子，說來更奇，一落胞胎，嘴裏便啣了一塊五彩精瑩的玉來」，依此說，元春寶玉，祇差一歲，然下文又道「政老爺的長女兒名元春，因賢德選入宮中作女史去了」，元春應當八歲，寶玉七歲，豈有八歲之女孩子，不知飢飽，安能入宮作女史，揆情度理，未必有如此荒謬吧。（孟虹）

千山勝蹟拾零（三十六）

·劉偉華·

▲龜石朝日

寺東北山，萬松亭邇北，一石浮橫，色灰褐，狀若巨龜，成自天然，長頸圓身，背部斑駁，苔痕紋縷，形神畢肖，引頸東向，儼如拜日負暄焉。遼陽縣誌，龜石朝日，在寺後山麓旁，有一石如龜首東向，如朝日然，儼樹碑其上，天然最風，不須石工彫琢也。榮市按，龜石西北，爲吐符應生峯，周僖解吐符謂龜吐地符，地符者洛書也，洛書一生水，乃有龍泉勝境，互相感應奇矣。

禁煙論文一等當選 鴉片麻藥流毒及其防禦對策（五）

·楊盤·

總之，都是殘害我們的毒物，所以以後的討論，便總稱之曰『毒物』。以下便起始從毒物本質的討論。

第二章 流里的解剖

一、健康的損毀

一般人都知道，嗎啡是由鴉片做成的，實在說也就是鴉片裡含有嗎啡的成分，嗎啡，這一切毒物中最毒的東西，它給人最普徧的效用就是輕者興奮，重者麻醉，這種作用最初加到人們的身上時，對於常人可以得到一種虛妄的快感，對於病人，可以暫時收到鎮痛的效果，可是，這作用是怎樣由來的呢？我們都知道，人體的構成，有如一架機器，機器的動轉，是還着電力或蒸汽力推動的，而人體的動轉，則是還着血液的周流，嗎啡因爲特具推血的機能，所以當人體疲乏或不快的時候，它可以把血液加速的推動起來，這時，人體便同機器加足馬力般重活起來，而得到興奮的快感了，如果把它的機能再加大地運用起來，便更有麻醉神經的作用，一個人的神經受了麻醉，自然對於任何都無所感覺了，至此它的迷人作用即告完成。

可是，麻醉所給予人的，不過是一時感覺的忘却，對於病症，不會發生一點效力，假若由醫生謹愼的使用，一時藉助它的麻醉作用，再施以正當的治療，或者能收到斷治的效果，否則一味迷信它的欺騙作用，反倒把病症就誤了，我們常常看到一些人，不自覺地走上這條路，結果一誤到死，全是由於那欺騙的麻醉作用招來的貽害呵！

至於普通人僅以它的虛妄的快感爲迷戀，更初自然沒有什麼特別顯現，久之，麻醉作用漸漸使人失掉了自制心，而進入慢性中毒的程度，□始是一、刺激，至此却變爲不可離棄的生□、習慣了，如果再以起始用它的慾念來要求等量勢須漸次增加，方能滿足，□若要驟然停止，則立即發生非常不安的苦悶。

瘍科秘錄 35

本間和卿先生原著 ·客亭譯·

至次日又可貼雞子白棉□醋棉□及□綳帶如前日如此者凡三日而去雞子白棉布醋棉□貼前衛，膿成者，可盡□推出膿，插入左突鍼紙，至六七日瘡口愈合時，線必弛緩，而能運轉矣，其時從瘡口之兩端去線，一日一線，或二線，中央之線，宜聽其留存，俟瘡口完全愈合而後去之，巖取出後，熟視其外面，則全部有脂肪附着，作黃色，剖而視之，則其□如鰲個頭肉，彷彿決明之肉，成淡白色，巖之大者，其肉之裏腐而軟，變紫色，有臭氣，隣里辛介之妻患帶下一塊，大如雞卵，其質全同乳巖，又有程個谷驛與三郎者，頭上生贅肉，大如拳，堅如石，此病治法詳載續編，斷截後，剖而視之，則其實又全似乳巖，而均得全愈者，因其治法與斷截乳巖而去其疼同理也。

葉苓將赴日本

日本松竹六船影片公司，擬拍製『中國少女』一鉅片，主演□佐野周二和李香蘭，葉苓亦任要角，不久將東渡日本云。

談合（續）

引爲傷風敗俗，莫此爲甚，蓋合之有情，必使通理達義，通理達義爲合之當也，宜爾室家，子孫有慶，廢禮滅倫，國亂家亡，殷紂與妲姬，周幽與褒姒，唐高宗與武則天，誠千古所同慨也。

合之不可強，強之合必不固，明與甲合實與乙合矣，是以五行之合在胎生庫地，亦即尚根性取同情也，貧富不同科，貴賤有殊途，賤骨頭不得與賓良女合，朱買臣雖安崔氏心，趙五娘何曾知蔡伯喈有狀元命也，蓋志不同不合。

東遊紀行詩

·陶明濬·

△店飯頗佳

充公枵腹古云難，而况終朝跋涉言，饘粥本宜安澹泊，肥甘畢竟勝腥臊，三嘆未免心生疾，一飽原知腹已便，從此登山更臨水，先生眞是地行仙。

談皮黃（續）

（幽溪）

論其聲音，『生丑』是用男角之正聲（如唱歌之聲一樣），是『旦』是用女之正聲，『淨』是濁聲，共調亦急，然而『小生』近女調，『老旦』近用詞又從腳色的品位說，以文武老生爲第一，正旦爲第二，武小生爲第三，大花臉第四，老旦花旦等次之，丑的品位最卑，但有時也極重要的，『這解釋差不多把二黃說得很明白。

向我國作家進一言（十）

（丁丁）

在我國社會上需要譯品文字的讀者僅有一部分人，作家如欲解決我國廣衆的讀者飢饉，重點仍在出產我國時代讀物，因爲一國與一國的社會背景和各種階級不同，一種讀物在甲國很有文藝價值，而在乙國則無文藝價值，甚或不合國情視爲禁書，雖說文藝無國際，但須看在什麼時代，所以文藝要時代化。

一種文藝能流行在一個時代而捉住時代中心，那是作家最高的手法。

作家必須有感情每當社會制度轉變雖一物一事都先他人而察覺與感受，這種察覺與感受，在某種意識下自然流於筆端而產生時代化讀物，讀物能與時代併進，在這個時代下的讀者當然注意去欣賞它，這就叫大衆讀物。

文藝作家最難成功的就是寫小說，寫小說有寫小說天才沒有社會經驗不行，有社會經驗沒有寫小說天才也不行，徐志摩說過『寫小說者如不過三十歲，他的小說決難成功』，徐氏的話確是由經驗中得來，不論你小說天才如何，如果你半點沒有社會生活的體驗，那你的作品必與人生支離而笑話百出，我們看看我國昔□幾部巨著那個作者不是歷盡滄桑人物到中年或晚年開始著述。

圖們與安東

·江上的風光不同·

靈峰長白山所流出的碧水，成爲滿鮮天然國境線的，在西方是鴨綠江，在東方是圖們江，這兩條江，論產業利益是不如松花江的，然而奔流萬峰重疊之間，風光的美麗，實爲松花江之所不及，鴨綠江能令遊人接觸的地方是圖們和南陽的風景，圖們江能令遊人接觸的地方，是安東和新義州的風景，因爲安奉路京圖路的交通便利，這天塹鴻溝的江水，人人都得以遊覽渡過了，但安東的風景，雖有鎮江山之勝，確無圖們市的容闊平坦，所以安東有一點釜山臨海的狀況，鴨綠江流至此處，除樓房外，平淡無奇，圖們市是新興的都市，十餘里方圓的市面，圍繞紅屋白樓的全是青山，圖們江歎歎的又流在西北東三面，那江水像銀浪一般，把帆船一點點的送到遠處，實在入畫得很，假如遊覽的話，與其僅到安東，還不若更到圖們爲好吧。（天）

世界珍聞及其他

法軍敗將甘茂林等 獄中受審開鑿地道

據維西消息，法國前內閣總理達拉第，與前陸軍總司令甘茂林等，以誤國罪被拘，迄今將近一年，即當在里翁最法院開庭審訊，各國訪員要求屆時列席旁聽者，已有二百人左右，各該訪員，並已在法庭附近，裝置電話多具，以便隨時報告審訊消息，此在法國當局，則已在法庭及各犯拘留所之間，開鑿地道，俾各犯出庭受訊時，不必經過街道，以免發生意外。

電報電話 發明與實驗

（一）電報，早在一七五三年已有人實驗，終不滿意，至美人『莫耳斯』始成功，一八三七年於紐約大學架設七百尺之銅線，實際試驗，一八四三年始實用於歐美，（二）海底電報，一八四五年『佛體特』兄弟置包裹之傳導體於英吉利海峽，而水底電報出現，一八六○橫渡大西洋電線告成，從此運用益便矣，（三）無線電報，一八九五年意人『馬可尼』在革利案作無線電實驗，後請求政府贊助，不允，乃往英，呈其策於郵局，備受歡迎，於報拉斯與維敦間試之，（四）電話，一八七六年英人『亞力山大』發明發聲器，美人愛廸生因之有用電傳話器之發明，一八七九年，歐洲，已有用之者。

巨卵

江蘇松江西門外，莫家弄內豐泰米店，店主范芝蘭家，本養有母雞一隻，近有一母雞，忽生一巨形雞蛋，蛋較鴨蛋爲大，重市秤五兩餘，一時傳遍滿城，觀者絡繹不絕。

沙漠之舟

談蒙地的駱駝

蒙古地方廣漠，沙漠佔大部分面積，交通上一向以牛馬駱駝爲運輸工具，惟蒙古之牛馬，惟夏秋之間用之，冬春兩季，無水草供給，故不能適用，而改用駱駝，平時悉在草地放牧，一到秋後駱肥即驅馱物，與牛馬遞相瓜代，旅行者必須裹糧結隊，風餐露宿，早晚扎帳拔帳，居處無定非有駱駝，不能勝任，駱駝爲反芻動物之一，其脊部之肉峰，即其倉庫，駱駝食飲以後，可十數日不食不飲，蓋其行前所食之物，皆儲於兩峰之中，是以十數日不食不飲在沙漠中，旅行速度，駱駝每日平均可行十哩，汽車則可行百哩，爲十與一之比，但蒙古地面則慣用駱駝，赴庫倫經商者，大都結隊而行，每駝只載兩包，重約四百斤，行程在三四十日，若遇隆冬大雪，或大風沙，則行程更多阻滯，惟駱駝體格硬大，力能負重，其馱載方法有三，曰駝轎，曰駝車，可以載客，其次曰駝載，則專運貨物，多數魚貫結隊而行，故名曰駱駝隊，駱駝發育甚晚，八歲以外，始能負重，若節其勞力，以時放牧，其使用之期，可由八歲至五十歲，性溫和，極易駕馭，惟極畏暑，故蒙人多日間放牧，夜間始驅之馱載，駱駝每小時行六七里，每日行七十里至八十里，載重雖可載四百斤，但長途旅行，則不能過重，不過三百斤而已，其最難能可貴者，即爲可耐十日至十五日之飢渴，故蒙人稱爲『沙漠之舟』，駱駝隊往往達一千頭，又分數小隊，每隊十五頭至二十頭，每八頭或十頭有一御者，長途遠征即利賴於此動物也（應觀）

關東州象棋比賽大會

××××本報主辦××××

（紅）趙煥章 （藍）李蔚山 對局 （紅先）

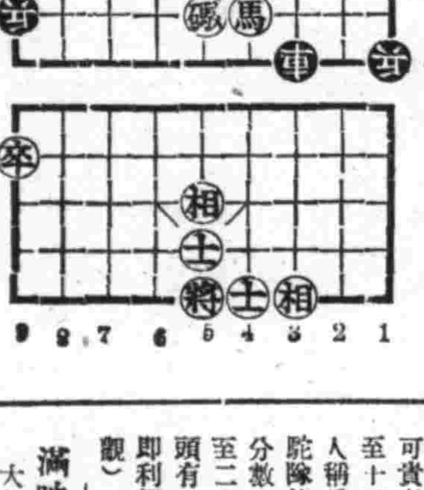

（着法披露）

相五退七、馬四進二、車七進一、馬二進三、車七退二、車二平一、帥六進一、炮五平八、

滿映製片現況

大谷組『黃金夢』攝影中

水江組『花瓶標桀』攝影中

無線電

七月六日（星期日）廣播節目

午前

六、○○（新京）國歌清晨音樂廣東音樂

六、三○（新京）建國體操

七、○○（奉天）氣象

七、三○（大連）兒童時間 唱歌童話大連明德公學堂兒童指揮陳仁山

九、○○（新京）聖典講義秦西名儒學案之一斑『康德』一、王良駿

一○、三○（奉天）趣味講話詩聖李白之平生成響竹

午後

一二、○○（新奉）新聞

○、三○（錦縣）單弦武二回家榮華庭

一、○○（新京）實況放送夏日江邊風景線由吉林松花江沿中繼

四、○○（奉）新聞

四、二○（新京）唱片（一）手風琴獨奏（二）手風琴二重奏（三）輕音樂

六、○○（新京）兒童時間 唱歌新京特別市立女子國民高等學校學生指揮楊蔭君 一、羅勒來之歌 二、空中音樂 三、月夜 四、深夜之歌 五、深山深處

六、二五（奉天）講演參加協和會奉天省聯合協議會感想 常天民 邵實文

七、○○（新奉）新聞

七、三○（新京）詩事演藝與力 新京文藝話劇

八、○○（哈爾濱）歲山調大鼓七月上連俊海

八、二○（新京）水鄉吟詠會由吉林富奏所中繼 司會爹非 一、新詩之部 賓人、乃凡、高揚、哈子 二、舊詩之部 松客、篤壽、雪村、小野

八、五○（奉天）雅樂 一、小華岩 二、醉太平 奉天至善公所音樂團指揮王子厚

九、一○（奉天）相聲 富貴圖 李永春 奕醒塵

九、三○（新京）評詞 水滸拾遺（十九）張青山

一○、○○（新京）新聞

一○、二○（安東）各地通信

一○、三○（北京）舞臺中繼

募集 壓延工 滿人不限齡，希望者携親筆履歷書於午後一時至四時間前來接洽可也，來者請乘鐵西行十二號巴斯至一商終點向東行約半里許即是 奉天市鐵西區嘉工街三段四號 正岡製鋼所

百萬 宜傳□服用後之效果爲證 專治淋病與赤白帶症特效藥 京城『都藥房淋藥』（一日份百中）藥價試用二圓 半劑四圓 一劑八圓 一人服用一劑定能痊癒 專賣所 奉天江ノ島町八 マムシ蝮藥房 電話（三）四五五五

簿記學免費函授 募集學員

衛生著 飯盒 牙籤 創花 森林製作所 工場部－奉天市大西區永安街一一九 營業部－奉天市小東街電車終點 電話四－三四七七番

主治效能 此藥專治脾虛胃滯，消化不良，停食積氣，吐酸嘈雜，胸膈悶飽，或多食油膩生冷宿食不化，吐酸腹痛，胃寒反胃，胃火胃痛，凡屬腸胃各病服之特效 製造發賣元 陸華大藥房 奉天小南門裡 電話（四）二〇九三 胃素

漢譯內科秘錄 發售期預約 業漢醫者不可不看！研究漢醫者不可不看！欲得醫學常識者不可不看！ 期限七月底截止 預約處 奉天小北門裡 大東書局 振替奉天三七九八番

中國國醫學院 函授各級學員 直實續招 免費 本院十八學科國醫講義讀本，數千類別，數萬餘言，自設印刷鉛印精美，裝訂整齊，編纂者均海內知名醫師，時間經濟之損失，已不可勝計！▲函索詳章附郵票五分、▲院長醫官兼天津市府正取天字第十二號執照醫師馬藥三大夫，▲本院爲滿洲醫員入學起見、特在營口市專設辦事處▼ 院址：天津英租界廣東路福安里二十號大樓

肺病有了可靠治法 肺活 此藥專治男女各種各期肺病 咳嗽吐痰 氣短心跳 吐血咳血 發燒肉瘦 四肢虛弱 胸疼 大便溏瀉 等症 本藥有奇效力 一經服用 便知其妙

黑雞白鳳丸 轉奇逢 月經是婦女的「第二生命」月經順調，纔能康健，纔能受孕，健康是人生幸福，身體健康，纔能作事，纔能長生 ▲總發行▼ 轉奇逢藥房 黑色補丸

若素 去病延年 便秘 雖不是甚麼大病，但它有時竟能給人超乎想象以上的害處，就如使人頭痛，眩暈，心悸，精神不暢，飲食不振以及促人早老等，吾人欲除此症最好服用「若素」，因「若素」能調整胃腸，潤腸通便，使便秘早歸正常，所以希患者早服！ 奉天市信濃町十七號 若素製藥株式會社

河流的底層 (29)

秋螢 著 大如 畫

望着小香那黯淡的面孔、林夢吉也不好意再問下去了、他默默的注視着這一張含着幽怨的臉、許久沒有再說出話來、早晨的陽光、照滿了室內的空間、一種特有的沈默空氣、流動在兩人之間、在這靜謐的氛圍里、似乎兩個人心靈的顫動、都會很清晰的傳達到每一個人的聽覺、

為了再不奈這沈悶的重壓、最後還是由林夢吉先來打破這空氣、

『小香、你究竟對你父親的感情怎樣呢？』

『我？我說不出！』小香天眞而稚氣的回答

『你父親對你做的事你以為對嗎？』

『不對有什麼法子呢！』

『譬如、你父親給你包辦的婚事、這不是關於你一生的幸福嗎？』

這逼一步的追問、小香又沈默而不語了、低垂着頭、把視綫埋在長長的睫毛下、直視着自己的脚尖、這低首無言的姿態、林夢吉也知道並不是含羞、假如要是一個善於羞澀的女孩子與她上一次在舅父家後園的密談時、她也不會非担白的對他說出了自己婚姻的不滿、並且小香雖然是未受過高深的教育、但久處在這都市的公館里、常接觸主人家中那青年男女們之間、耳濡目染的聽着他們的新的論調、對她的影響也非常之深、

他想再以言語來試探一下少女的芳心、但正在這時候從表嫂的房中傳出來尖銳的喊聲、

『小香！小香！』

『呀！少奶奶起來了、』聽到這叫喊、她再不能留戀在這屋子里、趕緊站起身來向室外跑去、在她突然抬起頭來的時候、林夢吉很清楚的看見她那兩眼中、蒙着一層明亮的淚水、啊！她哭了！

林夢吉痛苦的幾乎說出口外、

小香走出去以後、給林夢吉留下無限的悵惘、默默的坐在窗前、再也提不起談書的情緒、一直到李府的下人來招呼他吃早飯時、才打破了他沈思、

早餐的時間、林夢吉照例是與表哥表嫂、坐在一張桌子上、表嫂蘊珊、今天非常興奮、因此在吃飯的時候、她的話也說得很多、但是這談話對於林夢吉與他的表弟質文一點也不感到興奮、原因她說的都是關於他們回到北京以後的種種計劃、所以這兩人當然沒有插嘴的必要

吃飯以後、時間已經快到了正午、林夢吉剛要到街上去、可以在這時候有兩位年輕的女客人來訪李府的少奶奶蘊珊、這兩個少女、一個是徐夢萍、那一個便是張天嬌、

這兩位女客、在李府已經不是陌生的客人了蘊珊一看見她們走進院心、便趕緊接出去、帶着熱情的態度說、

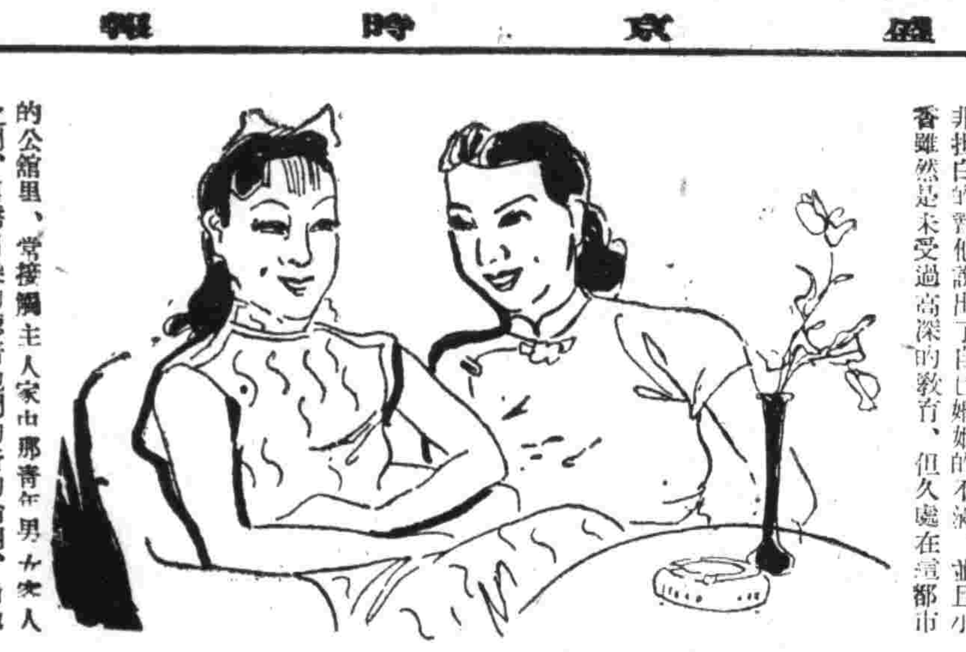

電影

×××××

『籬畔花香』決定 由張靜・杜撰士演

×××××

滿映製作的影片、當然是滿人觀衆來欣賞、可是過去公映的影片、有很多是不合情理的、未能使觀衆十分滿意、為了要吻合滿人觀衆的趣味、而拍攝純滿洲化的影片、必須由滿人自主擔當導演片子、來供獻給觀衆、才能受到歡迎故滿映現已滿人導演為中心、而大量的製作、自從周曉波君、打下江山以之則有朱文順、張天賜、並有文化名流王則氏作導演、最近又躍起兩新人、一是徐紹周、他的處女作『奇童歷險記』現正在拍攝中、一是柔性美男子宋紹宗氏、他的處女作已決定『籬畔花香』該片的故事取材、適於現代化、據云極合他的性格、預想宋導演必能一鳴驚人、

該片主角由新春張靜小姐擔當、扮演小鈴一角、極合乎她那天眞活潑的少女型、將來或許別有風味、供給我們的觀衆亦未可知、其次重要角色則有最近活躍起來的邱影俠、王影英、劉潮、尙有『都市的洪流』裡的搭擋杜撰、孟虹等紅星協力合演云、

內光華公司、自處女作問世後、即將動工第二部作品、主角請李麗華擔任、

銀花朵朵

●童星陳娟娟與嚴鳳凰、二八年齡、同為十三『點』子也、今屬藝華、為該公司惟一之丑角演員、

●卜萬蒼、顧蘭君、魯○賓、陳露明、彼此不約而同、都住在辣斐德路挑源坊、

●中國三個首席女星、胡蝶、李綺年、陳雲裳、都是廣東籍、

●男明星韓蘭根、梅熹之自備汽車、同為一九三〇年前之奧斯汀式、

●以夫婦合創影公司者、前有李英與顧蘭君、最近有王引袁美雲、

●大家都曉得嚴月閒跑回力球場成癖、但不知龔稼農亦同具此好、

章志直 亦係銀幕小丑之侯侯、但對『反派』之演轉長、

洪警鈴 從事影業最早為初期明星不碩果僅存者開洪平日對蒐集古玩殊感興趣、

尤光照 之外型酷似一慣夥商場之大腹賈不久之前、曾為光華公司客串『唐行長』一角、因演技之醋賞、遂得各界稱譽、而一副優腔、尤能令人噴飯捧腹、今屬國華公司、開此得經理柳氏昆仲之重視云、

神秘女郎談瑛 患痧眼離銀幕

神秘女郎談瑛、最近因患痧眼悲劇、為遂『外子』程步高之囑、準備長期休養、脫離水銀燈生活、故與國聯之合同自上月滿期後已不擬續訂、

銀幕小生 梅熹

梅熹是今日銀幕小生中的第一塊響牌、他的從影史雖然很早、不過當時只是一個屢任配角的『桂花司悲』、他前年秋天、陳雲裳由港來滬主演『木蘭從軍』、導演卜萬蒼慧眼識英雄看中了這位沒沒無所聞、落落無所施的梅熹、叫他獨擋一面的擔任男主角裴元度、當然這是一個千載難逢的好機會、不但得名導演垂青、而且與大明星合作、因此梅熹在受寵若驚下就在這部片子中使出混身解數、預備一展抱負、果然、此片問世後、梅熹的演技普遍地得到觀衆們的讚賞、於是梅熹的聲名也就隨着『木蘭從軍』而作不脛而走了、

『園林春色』片中的孟虹與杜撰一個鏡頭

滬・星・動・態

滬上電影員、近況如何想為人人之所欲知、茲錄所聞如次、

殷秀勤 自『冷面聖種』劉繼尊逝世後、即專任韓蘭根之搭擋、今為國聯基本演員、殷胖子大腹便便、作風酷似好萊塢之『哈台』、

韓蘭根 為當今最走紅之丑角、屬國聯公司、並兼任劇務部職務、

關宏達 綽號『肉蒲團』

影星生財有道 多是兼營副業

上海影星有很多是兼營副業的、最近同孚路上新開同孚菁店、其創辦人即為舒適與周璇、上海李英夫婦集資創立

『雙妹淚』試片

悲劇『雙妹淚』、拍製以來、歷經數月、現該片已完成、廿七日在滿映講堂試片以其劇情悲淒動人、以及水江導演的靈活手法、季燕芬、馬黛娟、隋尹輔、徐聰等高超的演技、頗得觀者讚許、而堪稱本年度一大傑作云、

滿映將拍『新婚記』 導演決定朱文順

滿映新片『新婚記』業已決定由朱文順導演、攝影場內正在搭製該片之背景、不久即將開始攝影云、

燕影拍製 楊貴妃片中兩棵新星

華北燕京影片公司、拍製楊貴妃巨片之兩棵新星介紹如次、

林櫻（飾韓國夫人）

北京兩吉女中畢業、生在大家庭裏、但家庭並不限制她志趣的自由、柔媚蘊情的面目、亭亭玉立的身材、二十左右歲的一個正派美婦人角色、所以在本片裡飾韓國夫人、其個性是好靜的、畢業後在家裏埋頭研究繪畫對外很少交際、因為喜好戲劇電影比繪畫還要熱烈、此次她便毅然地躍上影壇、最愛唱歌及戲劇、此為她將來成功的基本條件

（圖（左）林櫻飾韓國夫人（右）余鑄紋飾秦國夫人）

金嘯風（飾高力士）

這是燕影第一號的大胖子、但不像上海殷秀岑、滿洲何奇仁那麼多的脂肪、他的肉富有彈性的堅實、所以毫不影響他那雄糾糾的尚武精神、今年廿五歲、北京崇實中學畢業、嗜好中國舊劇、曾在商報充戲劇編輯、喜歡看中國的古裝電影、西洋頂棵片、因希望陪伴娘娘、飾太監高力士、忠直誠實、倒也十分靈巧、然而他終不肯伴着貴妃娘娘一同上吊、表示仍『忠而不愚』

燕京影片之歌

柳龍光作

我們相信燕京是大衆的、燕京電影是大衆的藝術、我們去大衆裡學習我們給大衆服務、在這文化飢饉的大時代裡、為了使得一個正確的觀感、為了享受一點正當的藝術的安慰我們熱心藝術的同志、來培植我們藝術的園地我們相信燕京是大衆的、燕京電影是大衆的藝術、我們相信培植藝術要用我們自己的血汗、

失照作廢

左列地照因匪患遺失除呈請法庫縣補發新照外特此聲明

作廢領名	坐落地	畝數	等則	東	西	南	北
孟吉辭	大覺堡村	一三、一〇	城	張寶廣	道	張寶廣	道
王永	王樹行屯	一七、一五	〃	霍澤方	霍澤方	道	〃
李福	〃	一六、一〇	〃	徐漢卿	王國福	〃	〃
〃	〃	六、一〇	〃	李長桂	周殿中	〃	靖福
〃	〃	六、五〇	下	道	靖福	李長桂	道
〃	〃	二、八〇	〃	〃	李長桂	靖德雲	〃
劉化斌	〃	三、六〇	城	劉姓	劉世連	道	〃
潘奎	〃	一四、八〇	下	壕	道	殷茂林	李潤
陶祿	〃	八、〇〇	城	汪萬福	王國義	道	道
鄭成章	〃	二、八〇	〃	閻才	壕	〃	〃
劉化斌	〃	三、六〇	〃	道	崔連城	侯德風	〃
潘國義	〃	一六、五〇	〃	喬祿	王秉合	道	〃
孟昭辭	大覺堡	二五、〇〇	〃	道	道	王姓	王姓
楊玉山	〃	六、一〇	〃	楊玉章	楊玉林	牧養	道
雷乃盛	〃	一三、〇〇	中	道	道	孫玉富	程姓
黃發	石頭房	九、〇〇	城	甸	〃	黃百齡	甸
〃	〃	八〇	〃	黃廷	高金榮	道	道
〃	〃	八、五〇	〃	劉玉堂	黃百齡	〃	〃
〃	〃	四、六〇	〃	孔憲禮	劉玉堂	〃	駱永合
〃	〃	一四、一〇	〃	彭海湘	劉生	道	道
劉生	〃	九、八〇	〃	道	道	劉玉堂	薛英
王玉貞	〃	二四、七〇	下	劉文	李東元	道	崔明山
趙升	〃	三、一〇	上	田景升	吉太	〃	壕
潘英	〃	八、七〇	城	道	道	劉玉堂	劉榮升
劉振卿	〃	三、四〇	〃	牧養	李振發	道	道
黃金山	〃	七、五〇	〃	道	黃寬	〃	壕
〃	〃	三、五〇	〃	劉玉堂	楊玉峯	〃	道
〃	〃	一六、〇〇	〃	黃寬	黃信	壕	河
〃	〃	二四、八〇	〃	李萬里	壕	壕	道
〃	〃	六、六〇	〃	黃興	黃祥	道	〃
〃	〃	三、五〇	中	劉玉堂	崔明山	下	河
劉俊英	〃	五、七〇	下	河	劉俊英	〃	黃友
〃	〃	六、五〇	城	崔明山	李萬義	〃	道
黃春	〃	一七、六〇	〃	石富	黃百祥	〃	〃
高金富	〃	一四、一〇	〃	黃金升	黃百齡	〃	壕
趙如海	〃	九、七〇	〃	賀玉山	吳五鳳	〃	道
王玉珍	新發堡	三、三〇	〃	陳洪藻	王義	〃	〃
張中	〃	一、二	上	張中	道	〃	劉向田
〃	〃	二、九〇	城	道	張中	曹旺	〃
于印	〃	一五、〇〇	〃	〃	荒格	郭發	道
王永祥	〃	一六、五〇	〃	〃	王永祥	李慶海	〃
潘魁文	〃	七、九〇	下	曹振明	吳信	牧養	〃
郭春湯	〃	一四、一〇	城	道	道	〃	李元子
潘榮	〃	五、一〇	上	潘萱	郭陽春	道	曹振明
常永義	〃	一〇、七〇	城	龔品卿	道	〃	道
劉振卿	〃	七、八〇	〃	道	〃	張慶	龔品卿
賈殿升	〃	五、三〇	上	于魁	黃寶山	道	道
楊文明	〃	三、四〇	城	道	道	葉九榮	武慶春
〃	〃	一〇、八〇	〃	〃	〃	龔品卿	胡友德
李恒印	〃	八、〇〇	〃	〃	〃	李純德	于潤
韓永亨	陶家	四、五〇	〃	邸鳳閣	韓增	道	宋作林
〃	〃	五、一〇	中	道	道	官甸	關玉
韓永斌	〃	一〇、一〇	上	關祿	宋武鴻	荒格	道
郭景和	〃	一〇、五〇	〃	朱云千	郭景新	道	〃
〃	〃	六、六〇	〃	關令	王中	〃	〃
〃	〃	一、五〇	〃	韓永安	郭芳	馬俊生	〃
郝玉峰	〃	三、五〇	城	溫姓	吳姓	郝玉峰	〃
宋景春	〃	一〇、一〇	〃	關玉	馬永卿	道	壕溝
王才	〃	五、〇〇	〃	劉生	宋云卿	溝	溝
韓全	轉山子	一、五〇	上	楊玉印	溝	喬振國	劉永德
劉俊領	〃	五、八〇	城	劉俊秀	河	劉俊秀	道
〃	〃	三、五〇	中	〃	荒格	劉俊德	荒
高君相	〃	八、四〇	上	高君如	道	道	道
史德顯	〃	九、七〇	上	水溝	〃	壕	劉永德
高緒君	〃	七、七〇	城	道	荒	郝永魁	程殿富
王化一	〃	一四、一〇	〃	楊玉印	蘇自恩	道	道
王萬才	〃	二、六〇	〃	張緒	王化興	壕	壕
王廷獻	〃	一五、一〇	下	溝	溝	王昌	溝
王玉珍	〃	二五、六〇	城	卞榮	彭福	吳祥	道
〃	〃	四、一〇	〃	道	道	道	韓魁
王之臣	〃	三、八〇	〃	〃	〃	賈恒泰	張海
楊玉印	〃	七、五〇	〃	溝	壕	荒格	楊福生
周文生	〃	、五〇	上	蘇自生	蘇自恩	溝	蘇自生
吳永桂	長岡子	三、八〇	下	劉俊賢	吳永桂	道	道
高君相	〃	四二、六〇	城	道	道	高君祥	荒
〃	〃	八、六〇	下	〃	高君儒	道	道
高君祥	〃	二五、一〇	城	鄭德才	高君顯	〃	〃
楊玉潤	〃	一、七〇	上	楊福升	溝	溝	街
高君相	〃	八、六〇	下	高廣榮	劉俊領	道	道
高振魁	〃	一七、一〇	城	道	道	道	李德春
楊佐臣	〃	一五、六〇	〃	劉世連	劉俊芳	高君泰	官街
閻慶鳳	〃	三一、〇〇	〃	道	道	閻慶鳳	閻國玉
楊灑承	〃	四七、〇〇	〃	壕	〃	徐鳳閣	劉俊領
高君如	〃	六六、七〇	〃	道	道	郝永魁	高君相
〃	〃	三一、二〇	〃	荒格	〃	高君相	〃
高君秀	〃	一九、三〇	〃	高君祥	高君祥	道	道
董敬先	〃	二四、四〇	〃	趙素範	高君卿	〃	〃
劉振卿	李家堡	一八、七〇	〃	王文章	道	王發	王發
喬振德	李祥堡	六六、九〇	〃	張文閣	喬振鳳	道	栢秀春
〃	〃	二四、〇〇	〃	道	張國恩	〃	郭乃鏞
〃	〃	八、五〇	〃	道	溝	喬鴻武	趙春茂
喬振明	〃	二六、一〇	〃	喬鴻武	牧養	牧養	道
劉俊秀	宋家窩堡	九、一〇	〃	道	道	任合	牧養
王祥	陳祥堡	七、一〇	〃	陳鳳啓	荒格	道	道
李德龍	侯家窩堡	一五、〇〇	〃	馮恩	馮恩	〃	〃
〃	〃	三、五〇	〃	黃春	黃春	壕	〃
董靖先	長崗子屯	四、二五	中	潘國榮	道	道	高振元
王有付	〃	七、五〇	城	楊德方	黃振豈	〃	道
黃振宇	〃	七、一〇	〃	道	道	劉俊廷	黃恩
王德明	〃	三二、〇〇	〃	劉海	〃	道	道
劉德恩	〃	四、六〇	〃	侯德風	毛耀廷	〃	〃
〃	〃	一七、一〇	〃	〃	道	顏廣成	于鳳山
〃	〃	二三、六〇	〃	〃	劉俊方	荒格	道
王有付	王樹行屯	七、〇〇	〃	〃	張永盛	張永盛	荒格
〃	〃	六四、六〇	〃	〃	道	壕	張國才
〃	〃	六、五〇	下	張永盛	楊發	道	壕
〃	〃	八、〇〇	城	邢有	喬萬林	〃	〃
〃	〃	一三、五〇	〃	楊占春	姜國青	〃	〃
〃	〃	三、二〇	下	楊發	道	道	嶺
王付	轉山子屯	一四、五〇	城	道	劉仁	〃	道
陳彼	〃	四、七〇	中	〃	道	吳慶	韓魁
〃	〃	五、〇〇	城	陳榮	廟地	道	道
薛喜山	〃	一六、七〇	上	荒	溝	溝	溝
王海	大覺堡屯	一八、七〇	城	高海樓	王寶珠	王讓臣	郭永山
〃	〃	一九、七〇	〃	張之義	高海樓	道	李德春
郭景山	李家堡	一六、七〇	下	王之弼	王之弼	荒	道
黃振卿	長岡子屯	二五、七〇	〃	裴鳳春	胡貴昌	〃	〃

代理

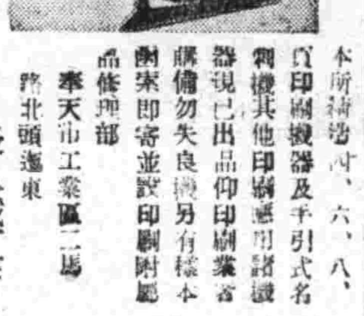

本所精造四、六、八、頁印刷機器及平引式名刺機其他印刷應用諸機器現已出品仰印刷業者購備勿失良機另有樣本函索即寄並設印刷附屬品修理部

奉天市工業區二馬路北頭遂東

榮久鐵工所

大裕和旅館 連

房屋清潔 適合衛生 客室百間 陳設新穎 前後三幢 兩重院庭 旅行團体 宿料特輕 如蒙惠顧 竭誠歡迎

東鄉町十五番地 電話二三八九一

初生雛—現為擴充陣容起見特購得多數高級種雄半備長年孵化因秋季加入新種雄關係雛種更健壯興宗現春季孵化至七月末日止秋季於九月中旬開始孵化敬告賜顧諸君遂時預約 孵化部啟

備有一覽及價目表函索即贈

飼料—備有各種完全飼料及骨粉貝殼貝殼粉等豐富在庫發送迅速務望賜顧諸君厚助 飼料部啟

備有價目表函索即贈

奉天市瀋陽區鎮定街二段二十四 劍農養鷄場

胃腸病藥 暢胃丸 主治 膨悶倒飽 吞酸嘈雜 燕積寒積 反胃噎膈 腹痛胃痛 嘔吐便秘 大盒壹元貳角 小盒陸角 每袋叁角

開胃健脾 嬰兒消食藥面 主治 停食傷乳 消化不良 嘔吐瀉痢 五心發燒 腹痛脹悶 疳積蟲積 每袋四角 每打四元八

總分銷 新京 萬和藥房 錦和慶 春和堂 天福堂

奉天市中街大仁堂馬壽農監製

各埠藥房均代售如從函購加郵寄角

亨得利

專售高尚鐘表眼鏡

奉天城內中街

回春聖藥 內服 桃夢

人的幸福為何？

家庭之融合夫婦之和恰是人生之幸福倘欲更進而求其妙味不可不光顧敝店確信一履此地定能如意之物品而歸也

法生殖器發育不良用之名貴之眞空水治療器一切附屬品一概俱全 特製拾圓 普通八圓 五角

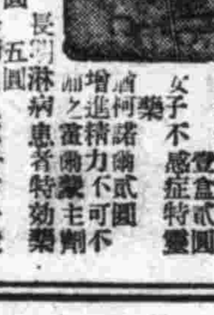

防止早洩最有效之外用藥 性美膏 壹盒貳圓

女子不感症特效藥 壹盒貳圓

增進精力不可不備之靈藥 諸種主劑 貳圓

淋病患者特效藥 長效 五圓

桃夢 壹圓貳角 五圓 參圓

米可 諸種貳圓

其他靈藥器具等甚多

觀臨參觀路遠之人請於信封內裝入郵票四分索閱以便將型錄急寄不誤

奉天市加茂町十六番地 木村商行

劉氏樂仙膏

主治婦女 經血不調赤白下 子宮寒冷肚腹凝滯疼痛等症

哈爾濱道外十四道街 老福春堂總售處

養血保坤丸

主治婦女調經和血去瘀寒法除血痞陰淨必能得子無受苦腦請服試之言之不謬

劉氏金丹

此藥人參鹿茸所製成丸研究多載有效

此藥專治男女新久諸般肺病老年咳嗽勞傷咳嗽努力咳嗽久咳新咳久咳干咳痰中帶血大口吐血胸脇疼痛久咳成勞夜不能寐動作無力心神慌跳日輕夜重飲食無味自汗盜汗午後骨蒸顴紅唇口干喉痛一經服之功能清痰理氣潤肺止咳誠養肺止咳良藥也

金剛藥片

老福春堂總售處 哈爾濱道外十四道街

定價每盒一元 每付一角

此藥治諸虛百損五勞七傷一切弱症遺精滑精精液缺乏精清精稀精關不固陽痿病症老年精衰少年虛弱思慮過度記憶減退精神恍惚惡夢盜汗頭暈眼花耳鳴耳聾行動心跳動作氣喘全身無力腰痛腿酸形容枯瘦夜不成眠腎囊潮濕常出涼汗凡因腎病及體弱而無論新久服此藥功能暖丹田補腎經添益髓強壯筋骨扶陽固本之良藥也務希患者買服一試即知不虛不誇

定價大盒五十片二元 小盒二十片一元 半打十圓 半打五圓

外埠各大藥房皆有經售倘無處購買特款滙寄哈爾濱本藥店無誤原班回寄郵票代價均可

哈爾濱道外正陽十四道街 老福春堂總批發處

國都防護訓練圓滿閉幕
最終日並行綜合訓練
亘三日間統制與行動統一

自三日以來、亘國都全域地區、所實戰猛訓練之新京特別市第一次防衛訓練、至五日晨六時收有多大之成果、而行閉幕、因此於演習第三日（五日）四時十分未明靜寂中、發出猛烈之空襲警報、預想於敵機數十架來襲之下、於東拓大樓、滿洲生命、康德會館、海上大樓、三中井、林野局、電電大樓及其他一般地區、實施訓練最終日之壯烈之綜合訓練、對彈藥之多發災害之處置、斷水時之防火、救護、各警備組織之連絡協同訓練等、均於同時行以實戰的演習、以是三日間所體驗之統制與行動頗使統監部當局所讚嘆、如斯乃於五時三十五分解除空襲警報、六時發出訓練演習之命令、以是三日間衛司令官金統監各防衛訓練關係者列席下、山竹內副統監行以此次演練之講評云

自体防護實況

【又訊】七月四日上午十時開始以大同廣場爲中心之市公署首都警察電電會社、中央銀行等四機關會社之首都統監部直轄隊之綜合訓練、於四日十時〇分於大同廣場附近發現敵性諜略武裝團、在出沒徘徊秘密行動、企圖攪亂內部當時本部開始警戒並增配警戒員、荷槍佩彈之奉公隊員或慎密搜尋、或於隱蔽地方小心嘹望十時二十分發現敵機襲來、立即由統監部發生空襲警報同時空監視哨開始活躍並對飛來往之空襲敵機、以機關搶掃射而於大同廣場附近之敵諜略武裝團、亦在乘機對我大可襲、常經警備隊加以襲擊、十時五十分許、敵機更向中銀投下燒夷卡片、中銀之奉公隊員即開始迅速之防火工作、對既經燃燒之卡片加以撲救於十一時本部發出命令、命對敵性武裝團、加以攻擊、於大同廣場之勇士即開始活躍軍警部隊亦行搜查攻擊至十二時、將敵諜略團掃除淨盡、傷患者實施之救急與運搬、同時亦呈極高活躍、情形綜合訓練遂告完畢、情形至稱良好云

於四日一四時有假想敵方破壞團數名擬向國都交通會社施以破壞、因鑑及交通會社對汽油庫汽油塔以及車庫事務室警備、均被敵方諜乘隙侵入郊外汽車候車室投以瓦斯彈而逃、立經交通會社警備人員發覺敵打信號努力撲救而候車室之客人及在事務室工作人員由防護班指導急攜必要物品等、往避難所躲避、此際院內投以瓦斯所着防毒面具之防護班勇敢施救、加以適當措置瓦片刻即告防救完畢、交通會社自體防護訓練亦告終了云、

由新京驛前亘西廣場京町吉野町南廣場、東廣場日出町富士町廣大地域之中央地區綜合訓練以敦化路及日本橋通、又吉野町交叉點、室町國民學校中央郵局中央分隊事務所、敷島女學校西一條通、敷島通、交叉點、中各部急救護之橋三笠町交叉點、祝町東二條交叉點等處附近一致開始、於十五時二十五分亘全市發出空襲警報後、即有多數爆炸彈燒夷彈及瓦斯彈投下、一時黑煙遮天、轟聲震耳、於各處出現爆彈現場、奉公隊員急將交通遮斷、並有清導隊、如街上行人清導赴避難所避難、防護隊員、即開始活躍、對瓦斯、燒夷彈者勇猛撲救火車亦同時趕到以隣組爲中心之活動更見精彩、同時參加防護婦女、亦往復運水撒土受傷者急按其情形施以救濟、至四時終了後由吉林地區防衛司令官加以講評謂此次中央地區之綜合訓練成績良好、今後仍望能發揮隣組之精神、成頗爲偉大精神與日月俱增云

△寫眞爲直轄綜合隊訓練狀況之金統監（左）（下）大同公園之協和義勇奉公隊員之攻防訓練、右爲協和義勇奉公隊員之對空射演習

全通化中學籃球大會
於一二兩日隆重舉行
第一日決賽臨高戰勝通師

【通化】本報主辦之全通化省中等學校籃球大會已分於本月一、二兩日舉行、參加之學校代表共六校、通化第一國高、通化第二國高、通化師道、臨江國高、輯安農業、柳河國高等、大會會長爲本報通化山崎支社長、並聘章民生廳長、馬文教科長、張保健科長、田口教育會長主事、伊□體育聯盟幹事長、田森事務長等任顧問大會第一日天氣頗晴朗依會序進行國歌合唱、昇旗等、並分由山崎會長及張保健科長、柳□審判長致詞、訓話終了後即開始比賽、第一場爲臨江國高對通化第一國高、双方皆係通化省籃球之勁旅、兩雄相遇遂展開大激戰、倶去成往短兵相接下、前半時遂造成十二比七之紀錄、臨江獲勝、休息時間後大戰再啓幕後半時雙方競爭頗烈、終因臨江聯絡純熟下、遂以三十一比二十一擊敗第一國高而雙定天下、兩隊代表如次、

臨高隊
劉恩强　王家仁
賀傳玉　王春芳　董芳林

一高隊
劉成林　董鴻明
鄒國學　常冠儒　姜正儉

評判員婁、吳二先生

第二場爲通師對輯農、輯農代表在身體及年齡上比較通師之雄彪大漢相差多多、銀笛響後、戰局即成一面天下、通師連中數球始終佔先、前半時即以十八比三通師制握霸業、後半時輯農僅施招架已無還手之力、全賴死守陣地、通師更一鼓作氣直搗輯農黃龍、三十二比七輯農遂慘遭敗北、兩隊代表如次、

通師隊
劉浩忠　劉兆森
于天鈞　馬玉發　李槐青

輯農隊
王學發　王富
劉殿文　王殿學　蕭孟庭　高天

評判員石、郭二先生

第三場爲預賽之最後一場、此場獲勝者即可幸運取得決賽權、通化第二國高與柳河國高双方人馬、相形之下勢均力敵、開球後即各不相讓、前半時爲十六比十四、柳高以二分佔先、後半時易地再戰、二高急起直追、反攻甚烈、柳高亦運籌謀略、嚴防敵襲、但終因戰力告竭、遂以三十比二十五戰敗、兩隊代表如次、

二高隊
趙世良　安德貴
高福材　齊永焰　周興國

柳高隊
姜奉先　劉克仕　謝振民
徐德武　張天相

評判員婁、吳二先生

第四場係逐鹿決賽權之戰、由預賽優勝者通師及臨江國高相爭、兩方皆具爭優勝決心、爲母校之光榮計、代表皆奮不顧身、此場之競爭亦最烈、結果四十六比二十四、臨江勝兩隊代表如前記、評判員、石、郭二先生第一日比賽至此遂告終

寫眞、由上至下爲通化師道、二高、柳河國高、臨江國高各籃球隊選手之勇姿

爲確保國民體格健康
實施腸窒扶斯預防注射

【輯安】縣公署保健當局、鑒於炎暑高張、正是流行雜疫傳播之時、爲期確保槍後國民身心發達、體格健康起見、特施實康德八年度第一期腸窒扶斯預防注射、由保健股辦理之下、有縣立病院醫師、及警察署之協力、並有輯安警察署之協力、已於上月廿八日在警察署院內亘一週間、囑託醫一致出動、強調實施完畢同時爲對全縣作廣汎的預防、將於四日起施實各村注射、茲將予定日程誌左

七月四日東崗學校七月一五日東崗分駐所及東崗七月六日羊魚頭學校、七日羊魚頭分駐所、及羊魚頭七月八日河西村農林學校（午前）廣平學校（午后）七月九日蘿綫溝國民學校及蘿綫溝屯、七月十日石廟子駐所、及石廟子屯、七月十一日太平溝國民學校及太平溝屯七月十二日活龍蓋學校及活龍蓋屯七月十三十四日榆林子警察署及榆林子村七月十五日大荒溝分駐所及大荒溝村七月十六十七日黃柏甸子國民學校及黃柏甸子七月十八日大青溝駐所及大青溝、七月十九二十日青溝子警察署青溝子村、七月二十一日外岔溝分駐所及大路村、七月廿二廿三日頭道歲子分所及頭道歲子七月廿四廿五日花甸子警察署及花甸子村、七月廿六日至廿九日三道溝警察署及三道溝村及學校一同、七月三十至八月一日良民甸子分駐所及良民甸子村、

三江省第一回
中等學校長會議

【佳木斯】本年度三江省第一回中等學校長會議、自六月卅日亘三日間在省公署會議室開會、

爲肅清暴利商
經濟檢索隊組成
共分三班出動管內檢舉

暴利奸商由此休矣

【哈爾濱】正陽警察署經濟保安系、爲謀市民生活之安定、物資價格之正確、對管內居奇圖謀暴利等之秘密買賣之奸商、當離脫逃法網、其檢舉效果頗堪期待、但曖昧起早私行操縱秘密暴利販賣由此休矣云云、斷平激底肅清起見、特於十八日午前五時三十分頃、實施非常召集經濟、保安全体警察官、以非常召集命令一發、未幾迅速集合完整待機出動、於是當時組織經濟違反檢索隊、共分爲三班、出動管內、以迅雷不及掩耳手段、大肆檢舉、以期徹底掃清奸商爲目的、至于經濟違反檢索隊共分爲三班、第一班王警尉任班長、偕同各刑事赴太平橋方面檢舉、第二班由古西主任爲班長引率多名刑事以正陽大街爲中心、亘道外大觀園及江沿一帶大勢檢舉、第三班、由鈸嶺警尉補班長、在八區方面張佈森嚴水洩不通之警戒網、銳意檢索、此次檢舉陣容可謂嚴密已極、預測一般起早

小磯大將歸途來連

【大連】視察滿洲中之滿洲移住協會理事長小磯國昭大將、於本月四日午後二時三十二分之南滿列車由北來連、於翌五日晨七時二十分由容路就歸國之途云

王書勝處刑四年

【公主嶺】前公主嶺警察署警尉王書勝、因假職務之便利私行販賣阿片及自樂事被當局偵知逐行檢舉、現經公主嶺檢察廳起訴、證屬實、遂起訴同級法院、當於日前開廳宣告判處徒刑四年云、

小學生何故自縊

【昌圖】縣城街某小學校國優二年生郭姓學生、年十六歲近竟厭世、於日前夜中自於坟樹之上、經人發覺、已魂斷多時、如此青年求學時期、竟自輕生、殊令人不解云、

電影院重開幕

【昌圖】昌此電影將臨晚間之娛樂場所、乃爲市民所期待、爲應合謹穫心理、國光電影院主人、期恢復前次意外損失、乃重新組織委協、於六月三十日在公會堂營業開幕、片名爲女鏢師、票價大人三角、童子二角、每晚上座甚佳、惟影機及片子近陳舊、未免爲美中之不足云、

促進禁煙事務
施行煙政狀況視察

【新民】縣署、行政科及各項事務整理等狀況並煙政股、爲期鴉片麻藥斷由二日起、規定癮者每人禁煙政策、極全完成計、於減量烟膏一枚、平均每月本月一日、由烟政股長、及全員、分赴各管烟所、施行視察、如會計、販賣、每人發給烟膏一兩、以使徹禁政策、立刻實現云、

讀者慰問電影大會
四平市已圓滿閉幕

【四平市】本報創刊卅五週年紀念事業之四平市慰問讀者電影大會、已於四日在市內中央電影院正式舉行、時屆正午、全市讀者、均持招待券、紛紛入場要時、全園滿座午後卅分開會、首由本報分社李記者、登台致簡單開會辭、全體觀衆鼓掌表示歡迎、致辭畢、即開始映演電影、當日影片爲△滿映新聞△文化映畫△血三片、頗蒙全市讀者歡迎、掌聲時起、影院門前車水馬龍、擁擠不動、每場皆爲之滿員、計全部觀衆約有四千人云、

治愈婦人病

敝內人在未結婚時即患月經不調或趕前或錯後月經來時或多或少經色粉紅小腹絞痛膨脹甚大四肢酸軟各處診療屢好屢犯嚴重自結婚以後諸病比前更重月經三四月不見或一月見數次淋漓不斷月經紫黑或成條塊白帶很多週身痛疼每逢着急或生氣胸膈脹悶嘔吐酸水及白沫飲食難嚥腹疼如絞腰痛如折有時發冷有時發燒終夜不眠頭迷眼黑氣喘心跳面黃肌瘦結婚多年永未生育各處醫治服遍各藥花錢很多病未見效日夜呻吟精苦難言敝人甚爲焦慮幸經利源油坊陳經理介紹玉德堂有婦女一切病症最有效的『調經育生丸』專治婦女一切病症敝人即購買該項丸藥三盒內人服後一切病症逐漸痊癒面色紅潤体質健壯月經準確復得一小孩敝人感激之餘無以爲酬謹將病癒後照片登報端聊申謝忱並介紹婦女患病多年屢治無效及刊不生育者速即購服此藥定能愈病生子『調經育生丸』大盒四十付六元五角小盒廿付四元外埠患病者函購藥去信即可玉德堂藥店在奉天大南關大什字街南利長油房胡同支店在奉天北市場登瀛泉東鄰路北樓房便是
謝人奉天大和區康泰街段美華新洗染廠經理　梁治平謹啓

嗚謝痔漏治愈

啓者敝人患痔漏已歷久初起時微覺肛門刺癢帶疼痛每逢大便乾燥常便血訪醫診治不見效驗而且日見沈重肛門包間有潰破者流膿滴血而行路不便坐臥疼痛屢敝友介紹大西城門外鶴春藥店所售之滅痔除漏丸經購用試服初服數日之後即覺大便輕爽繼續服僅及一月有餘即將以上所說的痛苦完全除掉最難治的惡病從此霍然若失許久不治之症竟已痊愈敝人對於鶴春藥店無以爲報援將服藥經過及敝人照片登諸報端敬告患痔漏諸君速購服藥以免許多病苦痔自消幸勿忽視顧海內同胞其各注意滅痔除漏丸大盒四十付七元小盒二十付四元外埠函購另加郵費兩角鶴春藥店設在奉天市大西門外電車北頭路西便是
奉天城南河南村四十五號　鳴謝人　張萬榮謹啓

治愈淋病花柳

啓者敝人原係商人久在各埠作客終年離卻他鄉歸家之日無多放蕩形骸尋花問柳之事在所難免遂致身染毒症初起之際即患破傷當經電醫診視服藥多劑毫未見效嗣又注射藥針亦未見效果而患之者寸效未啓復愈加重流濁血苦萬分重病在身一年有餘茲因回業歸家自身宿疾未療而家室又爲傳染身獲毒症幸友人介紹鶴春藥店所售西黃丸服每晚服用一次七日之後卒將下疳完全治愈又繼續服用半月又將久治不愈之淋病亦爲除根服用此藥之際深覺藥力平和毫無他項流弊決少痛苦自此之後健全恢復照常工作且家室同服此藥亦爲之痊愈喜出望外鄙人實感激無涯謹登諸報端用昭證實有患斯症者盡往購服而知言不謬也該藥店所售西黃丸小盒八付四元大盒十二付七元外埠函購另加郵費二角附以奉開鶴春藥店開設奉天大西城門外電車道路西樓房便是
鳴謝人　劉福德謹啓

痔漏除根

痔瘡痔漏發源不外乎五臟六腑濕毒濕熱大腸臟血流注肛門凝滯不散發起腫痛刺癢或生小肉疙瘩日久生膿潰爛流黃水及大便下血時好時犯本氏家傳秘方特除根藥善治內痔外痔痔瘡痔漏不動針刀全憑藥力消根比當內服愈痔丸清淨濕毒濕熱外上麝香化痔散消炎生肌長肉凡一切各種痔瘡痔漏經用本氏內服外上藥功效確定能除根本氏爲遠名譽起見不惜重資擇選上珍貴藥料加工配製以救諸同胞患斯疾者除卻痛苦也
愈痔丸每盒十五付　定價六圓
麝香化痔散每袋四包　定價二圓八角
奉天小北北城門外西頭電車路北　發賣本舖　國瑞藥店
外埠函購加費二角

贈送　黃色補丸

主治：先天不足、後天虧損、血勞傷房、事過度、破國身、太早、夜夢遺精、四肢無力、精神不振、頭暈眼花、耳鳴心跳、手淫滑精、腰膝酸軟、早洩陽萎、胃弱、食減少、膨悶、服藥無效、丸能生精補血、眠食能增、加飲食、作事不力、伯妙健旺、衰忘、能有補血之效、靈驗無比、唯一好藥、無不奏效
特點：五角一盒、凡買十盒、打折郵寄、十盒贈送一盒、外埠函購、買藥不加郵費
贈送：外埠函購、定價一元、每盒一丸
代售處：大連、全城藥房、奉天大東、奉天、吉林、新京、杭州、哈爾濱、德泰、洪泰、同盛居、龍江省、萬育堂、日站恒、濟堂等
總發行：金勃先藥房

濱江省公署製造成藥許可　清導補腎丸

先天不足、後天斲傷、房事過度、諸虛百損、遺精滑精、腎虧咳嗽、傷腰、退事、腰痛、神經衰弱、冷精、記憶減、功勞、作事不良、白濁、白帶下、夜不安眠、小便赤、氣虛不、濁、子宮寒冷、久不受孕
定價：小盒三元五角、大盒十元
總代理：哈爾濱正陽八道街外太古街同春和藥房
注意：外埠函購不加郵費如代理寄報者歡迎
大贈送：買一盒贈送一盒

預告　共益舞台

滿洲演藝協會主催　華北演藝協會後援
北京名劇團又到
尚小雲、高文盧、君畫、應青花、麗炎、衣衫
趙嘯瀾　久盛萬年、歡余正、工武、文老生
管紹華　尚小雲、小鳳雅、胞第一名、著名文、武老生

第一日　玉堂春　辭獄、起解、三堂、會審、雪窗、洞房、團圓
擊鼓罵曹　鴻鸞禧
第二日　全部漢明妃
尚小雲新排演、慶項珠　打魚殺家
第三日　王寶釧　武家坡、算糧、銀空山、大登殿
取洛陽
打砲先聲　注意演期

光明電影院

電話四一八二一
七月三日四日五日六日
明星公司有聲偵探巨片
翡翠馬
顧蘭君　王徵信　主演
下期　影城記　路明主演

天樂大戲院

美國新環球影業公司出品驚險偉大無比巨片
新片　荒天飛行
（票價　平常）首週到滿初次公演
此片在京津演兩星期日日滿座
矯勇美艷　男星女星　冒險合作
偉大無比百看不厭請早以免擁擠

天光電影院

五日六日七日八日
滿映時報129
華新公司出品
春風回夢記
李紅　顧也魯　主演
下期　現代男兒

雲閣電影院

票價六角
五日六日七日八日演
新片　玉連環
華新公司出品　古裝哀艷巨片
導演　岳楓
談瑛　顧也魯　徐莘園　王獻齋　姜明　韓蘭根　張琬　主演
加演滿映129號新聞
十二日演　天涯歌女

楽器のデパート

YAMATO
（音樂教授部の設備あり）
欧洲各種樂器一概具全滿洲唯一之樂器店
西洋管絃樂器・モンタノギター・カタキヤマンドリン
西洋提琴・星館牌吹奏樂器
各種音樂書樂譜
鋼琴、風琴調律修繕
ヤマト樂器店
奉天大和區吉葉町二〇
電話五九〇八番

出版　新袖珍本新舊歌曲大全集

歌曲大王
不尚空有其名一查即得
經濟便利・完備節約　先看後買・歡迎比較
全書六百頁厚（洋裝壹厚冊）
減低實價參圓　郵費貳角
奉天市瀋陽區一心街二段　藝聲書店發行
各埠大書局百貨店均有出售

48

建國十年
祝典已決定
明年九一五舉行

日本爲我國建國十周年、爲慶祝此意義深長之建國大業起見、中央以及地方早已一致籌劃慶祝式典、茲悉關於中央之慶祝事宜、業由建國十周年祝典事務局籌劃就緒、日期定於康德九年九月十五日、地址在大同公園南廣場、式場面積爲七萬八千平方公尺、場內設座席、慶祝門、休息所、設備、屆時由政府主辦之下、舉行祝典、然九月十五日適爲友邦承認我國紀念日、是日舉行建國十周年紀念祝典、則意義愈深遠矣、祝典翌日、亦即九月十六日、並由政府與協和會中央本部共同主辦建國十周年祝賀會、地址仍假建國十周年紀念祝典式場、利用原有設施、再加以相當點綴也、但政府鑑於目下內外情勢、關於慶祝式典、力求實際、以莊重嚴肅爲主、使全體國民諒解建國之本義、而由衷心至意、同申慶賀、促其表明決意、實踐祝建國十周年之本義、向完成建國之途邁進、以國民之總意、爲此慶祝式典、則國運其庶幾乎日益隆昌也、

防止中小商業弊竇
調查都市商業實況
商務司擬定一家經營圈

道義經濟旗幟、飄揚不久、更實行職域奉公、努力向統制下、消費物資配給機關部、政格邁進之今、滿中小商業者、昔日因抱自由主義、陷於無統制狀態、於是遂有地域業別紊亂之弊、是以整理統一確爲必然之事、然爲調查都市需要商店數、狀況計、經濟部商務司、於全滿主要廿七都市、特實施『商業實態調查』、結果其詳況如左、

	調查小賣店數	一調查店之顧客數	一調查店平均販賣額
	店	人	圓
齊齊哈爾	七四七	一一五五	二三〇八〇
北安	一五〇	二六六	二二八〇七
黑河	二一〇	一一九	二二〇二五
佳木斯	三五五	一七六	四四六七
東安	九六	三九九	二四四五
牡丹江	九五四	一一六	二八六五五
哈爾濱	四三七	一三三	二〇八二六
延吉	三四〇	一三六	一三四八九
通化	四一四	三四九	一三八九
安東	一八六六	二一八	一五九三
奉天	七六五七	九一	三二一五五
撫順	一一一〇	三二九	二四四〇六
本溪湖	四五一	一五五	三五〇一二
遼陽	八三〇	一一六	一八〇〇一
鞍山	一〇四四	一八七	一八四九二
營口	一一四六	一四五	二〇六八一
鐵嶺	三五四	一四九	三二九四七
四平	二九四	三一一	三八九八五
錦州	六九三	一五四	三七一八二
阜新	五〇一	一八五	二六〇三七
新京	二五二五	一〇六五	二八二三
吉林	三一四	六一	三三三九九
承德	三四四	一六二	一七三〇六
開魯	一〇八	一六〇	二三三五四
通遼	四五四	一三一	四四一九
札蘭屯	一二六	四六六	一六〇七
海拉爾	五五六	四〇	一〇八二〇

較諸營業健全者、此不可謂爲滿足之狀態、再於此次商業實態調查、遺漏之商店數、各地實爲全數之六成五乃至七成、因行都市人口比率之調查、然商務司、繼此復行營業區別之統計數字、俟完成後、決定各業種別商店一一之合理的營業圈、以便得按都市人口比率而推定一都市必要家數現實一齊料云、

市內各校學生舉行
農事勤勞奉仕
自本月廿日起亘一月間實施

奉天市當局、決定自七月二十日起、至八月二十日止、亘一個月間、由奉天市所在之公私立各學校、特別教育施設及國民學舍養塾之教職員學生、作農事勤勞奉仕、乃按奉天訓令結成農事指導委員會、茲定自八日午後一時、於市公署正廳開催委員會、協議左列各事項、

一、決定農事作業實施期日、
一、選定農事作業種目、
一、農家作業地處理、
一、整備作業具、
一、由各校分別編成班制、
一、選定作業指導者、
一、其他作業之注意、

惟因市街地所在之學校、對於農事作業、頗感困難、如、乃決定此項學校從事土地改良事業、道路改良事業、一般土木事業、植林事業、其他神社、忠靈塔、陵廟清掃、公園補修、清掃等公益事業、以爲奉仕作業、對於各級學校之奉仕日程、即云、

大體決定如左、
一、國民學校（三年以上）＝一箇月間、其中十日間、每日午前三時間、
二、國民高等學校＝十日間、終日勤務、女子半日勤務、
三、大學＝十日以上二十日以內終日勤務、
四、職業學校＝與國民高等學校同、
五、師範學校＝十日以上二十日以內、
六、特別教育施設＝按學校之性質與內容、大體均按國民高等學校之例

近東小包
停止郵遞

郵政總局發表、茲以近東方面因受歐洲戰雲之影響、由滿洲國郵向敘利亞國及列巴國之小包停止遞郵云、

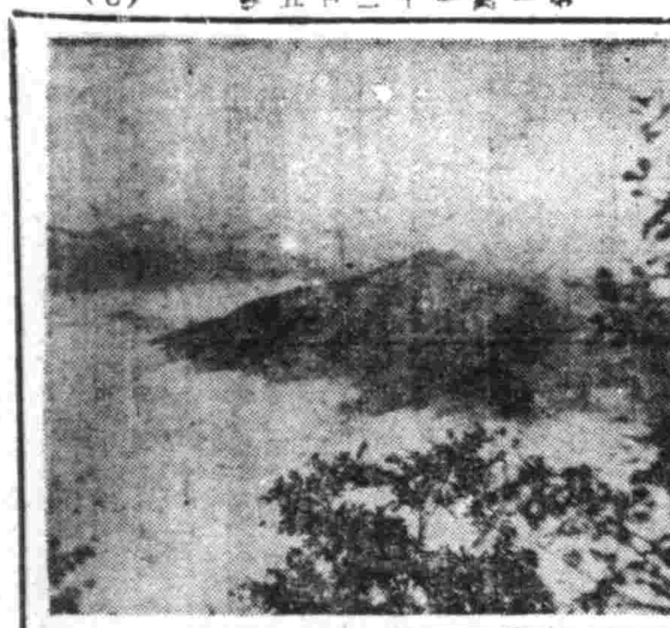

白頭山再調查
各機關聯合二百餘人
實施種種大規模行事

【通化專電】爲以科學闡明白色地帶之白頭山調查行事、自去年夏季之通化省本年之四島省、均已收得所明以上之成果、通化省當局准於今夏派調查隊、期日定自七月下旬至八月上旬之約十日間、以調查景勝的價值、林山、藥草、資源、對地質鑛產、農產等取廣範圍的調查、爲主要目的、計由省縣公署營林署開發會社、協和會、觀光協會、及中央之統務廳、科學院、興農部、林野局交通部、滿鐵關拓總局、關係者及其他諸警備員人夫、集總務二百名、編成大部隊並攜帶無線電出發、（圖即白頭山）

不顧子病恪勤職守
杉山股長爲國忘家
警衛美談

【公主嶺】此次 皇帝陛下臨幸北方諸省之時、本縣擔負警衛之警察官吏、無不誠惶誠恐、以不眠不休之精神、從事警衛、故生有種種之美談、謹記一則如下、特務股長杉山賢、此次於警衛中、適值伊子在學期間、因病勢危篤、電報救援、該股長以警衛大任、豈敢因私事而脫離職守、故一視擲之比及重任完了、而伊子則已逝世多日、故、此談庸播所及、聞者無不動容云、

國防婦人使命重大
她們負擔着各種責任
間接盡力於槍後赤誠

風箭

滿洲建國以還、爲徹底八紘一宇之大義、圖滿日民族一德一心之實現、養成婦女最高度之婦德、強化國民槍後赤誠等運動、而設置國防婦人會、其目的爲求達成左列事業、

一、婦德之涵養操作、家庭生活之醇化、儉約節時期行修養訓練、實踐民族協和、
二、對於滿日軍人之遺族、家族、傷病軍人慰問及援護、
三、對於滿日軍人軍隊行慰藉及後援、
四、國防思想之涵養、普及會員之一致和諧、普及會趣旨及其他適合會目的之事業、

由以上各點觀之、婦女所負之責任、實大、但自戰雲彌漫歐洲、中國事變之勃發、我國亦因此而處在非常時下、於是國防婦人會員之工作更日漸緊急而不可稍待其所負之使命及責任、亦加重一層矣、現值以奉天市國防婦人會活躍狀況言之、足見國內之國防婦人會員工作成績之佳良也、奉天市國防婦人會、爲達成戰時下家庭報國運動、對政府當局實行之生活改善、儲蓄報國、消費節約、資源愛護種種安定民生事項、不遺餘力、實踐實施、力求徹底、而對於家庭生活之強化、民族協和之實行、滿日軍人族之慰問並援護、及募集慰問袋各部隊實地慰問、以及其他關係工作、亦稍無疏懈、故奉市國防婦人會事業、已樹立偉大功績、頗使吾人欽羨者也、春秋時的『西施』、爲復越國會稽之恥、不惜嫁適身吳王、終亡吳國、宋時的『梁紅玉』、曾親執桴鼓助戰、而敗金兵於黃天蕩、這兩位古代的巾幗英雄、是多麼使人崇拜、我滿洲國的婦女、雖未直接活躍在第一線上、但間接的槍後報國赤誠、已戰勝了這兩位英雄、爲國防婦人會員者、對國家建立如此功勳、深爲吾人贊嘆感激、可是未能獻身國防線上的婦女、又是多麼可惜、今後希望祗知會東丈夫的婦女們、把這種精神、獻給國防婦人工作吧？獻給東亞新秩序建設吧？那麼我國的家庭報國運動、更有一番新的進展了、

慰問國兵兒童作品
開會審查選定

奉天市由在奉國民學校兒童募集之國兵慰問激勵作品、計應募作文二百三十五件、圖畫二百三十一件、五日午前十時、在市公署正廳、市側圖行政處長、渡邊社政科長、陳、浦邊兩事務官、徐教育科長、江口事務官、河合視學等、一軍司令部山內少佐、學校側裴厚生國民校長、英新高國民副校長等二十餘氏出席、開審查會、審查、結果、分別選定作文圖畫優秀作品各二十五件、關於贈呈方法、部隊慰問、時期及要領等、有所協商、正午散會（圖即會場）

奉市嚴陣防疫
各區設免 注射處
首對全部接客業者實施

鑑於各種夏季消化器系傳染病、有逐日增加之傾向、奉天爲期其預防之萬全、決定對一般市民希望者、於左記各公立醫療機關施行『虎列拉』『腸窒扶斯』之免費注射、注射處所如次、大和區新高町市立保健所、同稱葉町市立大和健康相談所、滿洲醫科大學醫院、滿赤大廣場診療所、鐵西區嘉工街市立鐵西診療所、大南門裡市立瀋陽健康相談所、小西街滿赤奉天病院本院、同善堂病院、大東區長安街市立大東健康相談所、小河沿盛京施醫院、此外按左記日期在各百貨店施行同樣之免費窒扶斯預防注射、

▲（第一班）滿毛百貨店）第一回自七日至十一日、第二回自十四日至十八日
▲第二班（幾久屋百貨店）第一回自七日至十一日、第二回自十四日至十九日
▲第三班（吉順百貨店）第一回自七日至十一日、第二回自十四日至十九日

又警察當局、期傳染防遏之完璧、對全部接客業者、施行預防注射、日期決定如左、
大和署＝七日、八日、十四日、十五日、
北市場署＝九日、十七日、
南市場署、城內署＝十日、十八日、
大東區署、北陵署＝十一日、十九日、
鐵西署、皇姑屯署＝十二日、二十一日

水都吟詠會
向全滿廣播

新京中央放送局、最近企劃兩種新的放送、並赴吉林市、向全滿廣播、一爲『夏日邊風景線』、係將吉林松花江畔之景色、及所有音聲、由麥克風送向全滿、時間爲七月六日午後一時至二時、一爲『水都吟詠會』、係邀請吉林市內有名之新舊詩人、聚於一堂、自作自吟有關吉林地方色彩之新舊詩稿、由放送局張夢非司會、想屆時必有一番新的情趣、送入全滿各地聽之耳、時間爲七月六日午後八時二十分至八時五十分、茲將水都吟詠會出席者列下、
△新詩之部＝靄人、乃凡、高揚、玲子、
△舊詩之部＝松客（保永吉縣長）、鶴壽、雪村、小野、
△司會＝夢非、
△地址＝在吉林電報電話局內演奏所中繼、

克舉壯丁檢查實績
一市七縣榮受表彰
第一軍區司令部發表

本春施行第一回國兵壯丁檢查之際、舉優秀成績之市縣旗、決定由治安部大臣分別表彰、徵兵管區管下有如左一市七縣受表彰者、五日已由第一軍管區司令部發表、
△第一軍管區司令部發表國兵法施行第一回壯丁檢查之際、成績優秀之第一徵兵管區管下市縣如左記、特表彰之、
△奉天市、本溪縣、海城縣、鐵嶺縣、瀋陽縣、海龍縣、盤山縣、北鎮縣、以上一市七縣、又表彰式、予定近在第一軍管區司令部舉行云、

國都偽寒猖獗

時屆夏季、入傳染病流行期、國都六月之傷寒病患者、繼續發生已達十四名（自七月累計已達百廿三名）爲去年之二倍市之兆、市首警衛生局、三日午後二時、乃在

時創設女子青年團
施行女教員合宿訓練

滿洲國准於最近期間於國都施行女教員等之合宿訓練、此係協和青少年團中央統監部與民生部之協力得到諒解而設立學校女子統監部之本旨、以爲創設女子青少年團必要之運營、此爲短期間訓練、第一次之訓練（日系）以教務部管下之高等女學校、實踐女學校、女子職員卅名、自本月廿五日午後五時、第二次（滿系）自八月一日正午均集合於協和會館、第一次至卅日、第二次至八月四日、均於新京錦丘高女合宿訓練、本年度系最初創設之年故、置目的於相應女子青少年團之基本特點、至於選定訓練、則採取極端重點、以豫定結成大都市與省市所在學校之女子青少年團、

作品賞及G氏功勞賞
受賞者選詮

滿洲國文藝協會之一選、昨年變更組織、制定『作品賞』與『G氏功勞賞』之滿洲文話會賞第一回G氏賞附與城山礁氏、作品賞附與日向伸夫氏之『第八號轉轍器』及高木恭造氏之『鳥命』、今更爲詮衡本年度、第二回授賞選拔康德七年度文藝與功勞者及團體優秀作品、交銓衡委員會、本月中開第三回委員會、以決定授賞者、又本年度第二回G氏功勞賞、以『作文』之青木實、吉野治夫兩氏、作品賞劉爵青氏之『麥』、北村謙次郎氏之『某種環境』、秋原勝二氏之『蕁麻』等爲有力云、

營蓋復三縣
舉開聯合運動會

奉天省南部地區營口、蓋平、復縣等縣、爲謀區內國民體格保健向上計、特預定自十七日起、亘三日間、於蓋平縣城、舉行陸上競技球類大運動會、據云第一日爲陸上競技、第二日爲籃球競技、第三日爲排球競技、一般國民均可參加、預想屆時定能呈一時之盛云、

調查東京城古蹟
島山博士將再來滿

以東方文化發祥之地、富有民族興亡四千年歷史之滿洲國、經前後來滿學者部隊活躍之結果、乃得顯現於東亞共榮圈之文化而上、此次以渤海國之首都東京城爲中心之牡丹江省古蹟調查、今秋九月、京城帝大教授島山喜一博士一行、將再渡來滿、該博士因東京城一帶爲指定國民獎健地、並爲國立博物館之候補地故預定調查鏡泊湖之古蹟古墳等云、

滿配滿文係增員

滿洲圖書配給株式會社與政府當局高倡之藝文運動相呼應、爲期國內藝文各種雜誌、小說等之統制配給圓滑起見、乃於本年五月十九日將從來之配給機構全部移歸爲該社一手辦理、且於該社內新設滿文係、以行此等配給統制事務、嗣因國內之文化日見向上、對於滿文雜誌及各種小說之購讀者日漸增多、以是該係之配給事務益形繁忙、痛感人員之不敷應用、今更爲謀該係之機構擴充起見、斷行增員四名、以行此等滿雜誌及各種小說之一元的統制配給與圓滑、而期無遺憾云、

祝町防疫所開緊急防疫會議、以謀防止、井川衞生處長、重住工務長、本田首席技正、大久保防疫股長、宮城防疫所長等、鳩首協議之結果、自六日對全市民在本市內各病院、醫院施行免費豫防注射、對受射者與以特別證明書、並希望各自注意飲食而防未然云、

三市對抗
自轉車競技會
定十三日舉行

第三回三都市（新京、奉天、哈爾濱）對抗自轉車競技大會、定於十三日午前九時三十分、於奉天國際運動場舉行、競技種目計有五〇〇米、一〇〇〇米、二〇〇〇、五〇〇〇、一〇〇〇〇米競走及四〇〇〇米團體追拔競走六種、

省署職員
將配給煙捲

各種物質的配給、雖很圓滑、但公務員方面、則因公務的關係、頗感困難、尤其嗜好煙捲的諸位、更不便、省署商工科當局有鑑於此、近乃調查署內之吸煙者、將來擬與配給當局礎商、直接向署內職員從事配給云、

天氣豫報

（地方 奉天）西南風 陰似有雨
最高 三〇度五
最低 二一度八

各地氣溫

（五日正午）

地名	氣溫	天氣
奉天	二九度	陰
新京	二八度	雲
大連	二三度	陰
哈爾濱	二八度	陰
齊齊哈爾	二〇度	陰
海拉爾	一七度	陰
牡丹江	二四度	晴
吉林	二七度	陰
[illegible]	二七度	晴
通化	二五度	陰
安東	二七度	陰
錦縣	二六度	陰
[illegible]	二三度	雨
營口	二四度	陰
張家口	二六度	陰
天津	二四度	煙霧
上海	—	
東京	—	陰

這本書是從希特勒的幼年時代說起、直到這次歐洲戰爭爲止、關於他的軼事瑣聞、也都搜羅詳盡、用清晰的筆調、描寫出來的、比他底自傳還有趣、附加很多珍貴的像片、是人人都得看的書。

希特勒傳 定價 壹圓參角

（出版）滿洲圖書株式會社
（發賣）滿洲書籍配給株式會社

開幕啓事

啓者敝號爲各界旅客方便計特備清雅寬大客室附設澡塘并包飯食空氣流暢並於衛生招待慇懃價格低廉一時住客包月房間觀光團體尤爲歡迎恐未週知特此聲明

謹啓 新京特別市新天地 興盛路四〇七號地
同發旅社
主人呂作源字英周謹啓（前字秀川今改字英周）

應時服料 齊備
新奇物品 豐富
歡迎惠顧
大連市新大街 永裕
電話 三・三一六九 三・四八七七 一二・二四六

第六回滿洲興業儲蓄債券當籤番號

七月 康德八年（各組共通）第參次抽籤
◎支拂開始 康德八年七月二十五日
◎支拂場所 本銀行本支店、出張所、郵政局
◎次回抽籤 康德九年一月

滿洲興業銀行

等	金額	番號
壹等	壹千五百圓（各組1本計6本）	47247
貳等	壹百圓（各組4本計24本）	13475、20135、31986、49050
參等	參拾圓（各組10本計60本）	1214、3074、3129、15895、16834、19651、24771、28441、33139、43740
四等	拾圓（各組40本計240本）	2977、4644、5447、7323、7638、7844、9207、9624、11197、12329、12948、13393、13589、13699、17882、18141、20124、24187、24283、24828、28598、30355、31301、31688、32139、32348、32709、33000、34031、34241、34926、40228、44255、44417、44561、45468、45541、45557、46218、49680
割增金十ケ分（無籤金份）	（各組107本計642本）	81、1269、1312、1731、1769、1821、1837、3082、3743、4591、4989、6820、7380、8892、9001、9305、9901、10238、10402、11038、11198、11514、11595、12047、12147、12452、12573、13396、14241、14970、15853、16198、18598、18744、18932、19647、19822、20496、20859、22140、22196、22323、22548、23901、24050、25127、25328、26017、26057、26153、26732、26791、26802、27587、27643、27841、28697、29085、29357、29440、29493、29503、29615、30642、30688、31310、31852、32003、33066、33253、33354、33394、33633、34071、34578、35042、36797、36893、38252、38483、39415、39440、39667、40081、40647、40860、41226、41752、42272、42443、43199、43366、43704、44864、44918、45049、45201、45477、45603、45619、46915、46932、47285、48215、49135、49374、49509

發揮鮮明美妍的效果

東亞婦女的研美、當以具有烏雲般的黑髮爲先決條件、專爲養成鮮明黑髮的、金鶴牌頭油不只單具美髮效用、確能將强力的養髮元素、滲透頭皮內層使毛髮組織的生機、油然活潑毛髮的延長力增高而强化、同時可以解除髮斷、髮枯、頭皮作癢等障害、烏雲般黑髮的魅力、永久保存

金鶴香油
純良頭油
本舖 株式會社野村商店

滿人愴後赤誠報國 相繼獻金軍援護會

【大連】日本帝國軍人援護會寄附金大連地方委員部、於六月中接受各方面贈獻款項爲數達六千三百八十元之巨、對於此捐款者芳名照誌如左、（除日方不及備載外）
△滿人捐款芳名
程壱遠 金二千元
惠香亭 金三百元
朱學琳 金二百元

學生拾金不昧

【南坎】村公立國民優級學校優一級學生孟慶學現年十六歲、學業優良、品行端方、茲於月之二日、因事外出至宿舍大門旁、見地下有黑色小票包一個、不知何人所失、內有國幣二元五角整、當交即捧交校中教師、察明由失主那姓學生領回、似孟生者、拾金不昧之美德、殊堪嘉許云、

行政科長辭任

【昌圖】行政科長郭文範氏、係由財務長轉勤、蒞本縣四年之久、學識淵深、多所建樹、近因就南京國民政府之職、是以自動請求去任、蒙上峯批准、於日昨赴各機關辭行、後乃就新任之途云

哈郵職南滿旅行團 視察之途抵錦

【錦州】哈爾濱郵政管理局、爲於此炎颯中之炎暑、陶冶地方郵政職員、奇偉之心懷、而特組織南滿旅行團、使其南滿各都市、觀光躍進情形、該團一行計四十二名、由和氣吉乘氏引率下、於月之三日上午十一時四三分着、大陸列車蒞錦、一行降車後稍憩、即市內觀光、及錦州郵政管理局、執務之見學、對錦州神社、忠靈碑、大廣濟寺之參拜、鼓錦省公署、政情之見學、市工業地域之巡覽、一日間終了、日睹大錦州市、飛揚不已之情況、將來之發展、正乃方興未艾、一行一宿後、於四日朝、七時由錦出發、赴承德視察去訖云、

警護隊長查閱 愛路隊成績良

【本溪】鐵道警護隊、西尾隊長實施本閱愛路隊、已誌本報、茲查宮原、橋頭南坎各分所愛路隊之訓練、成績良好、共中南坎分所愛路隊、訓練最爲優秀、深蒙西尾隊長之嘉許云、

又到大批白麵 刻間正開始分配

【大連】本市地方在住人口、達數十萬名、居中滿人、占最多、故我當局對於民食、頗爲關心、除逐日按定規律、由雜發配給組合、轉各小賣商向各戶配給外、白麵一種、不斷分食之、近由外埠運到大批麪粉、已轉交於各配給店、刻正調查戶數人口以待分配中、查此番配配、依舊日所定每人配給量中減去、其大略所定△大人（普通）每人分麪二斤傭工三斤、苦力五斤、△婦女每人二斤、△小孩每名一斤、各須依警署所有戶口數、持配給票（世帶票）、向各管區內商號領取之、在此三四日內、各戶皆可得食白麪云、

丁監督審判官 留學期滿歸任

【本溪】七月一日興亞奉公日、縣公署各科股官員、於早八時出勤朝禮、由平山副縣長加以訓示、八時三十分全體官員、列隊前赴本溪湖神社參拜、午后四時、實行勤勞奉仕、對署內滿庭大掃除、及院內修理整潔、勞苦工作云、

興亞奉公日縣署 官員勤勞奉仕

【本溪】區法院監督審判官、丁豐羽氏、曾於昨年八月間、經政府派遣赴日本留學、今已期滿卒業、全體由日回滿、前日由溪驛通過赴新京、全體在新京解散後、各返任所、丁監督審判官日內即行歸任云、

爲預防狂犬病發生 昌圖警署實行注射

【昌圖】昌圖警察署爲預防狂犬病發生、於四日起始將各派出所管內民戶之犬、分別實行注射、頗收效果云、

事務長歡送會

【昌圖】此次縣本部事務長濱田武夫氏榮轉四平省本部、同人等莫不有惜別之意、茲於四日下午假西慶豐居飯店、舉行歡送會、縣本部統監部及青訓所職員全體出席、賓主互相欣辭、一同乾盃、經過長時間乃盡歡而散云、

警署注重衛生

【海城】海城警察署、保安衛生主任李景星、係一精敏歷練之模範警佐、自履新以來、對於衛生、異常注重、蓋亦爲商民保康健、除災禍之意云、一、關於城街商民各戶、凡大街巷、有糞芥穢污重之處、悉各派出所、每晚七時、監察各家門前、是否清潔、以便隨時整理、以壯觀瞻、二、商家之汽水、因擱置日深、瓶中多有沈澱、已飭警員、隨時檢查、以保衛生、三、各攤床之水菓西瓜等、必須罩以紗布、以防蠅類橐集傳播病菌、日來正在嚴重澈查之中云、

養娘潛逃無蹤

【海城】本城四區轄界樺莊、住戶尙秀案之養媳、小勤子、年十七歲、其家爲伊謀生職業、在城內遼東織業、學習繡花、久之即染成時髦習氣、於月之一日、不告而他往、家中得信、遍覓無蹤、遂向海城警察署、提出請求搜查之禀呈云、

柞蠶場長榮轉

【西豐】駐西豐國立柞蠶蘭場長湯川秀夫氏、莅任本縣、已滿八年、對於柞蠶事業、竭力講求、成績斐然、茲奉中央命令、榮轉爲安東省國立柞蠶蘭場長、已於七月一日午後二時四十分車、首途履新、各界首領、多往歡送云、

口角以後盛怒難遏 本夫執鍬殺死嫡妻

【旅順】旅順署管內羊頭窪方家屯會西北三十番戶趙德恆年三十歲、三日午前十一時頃、與其妻王氏年三十歲、因事發生口角、爭論中兩不相下、致惹趙盛怒不息、一時突生殺氣、執起農具鐵鍬入室、手起鍬落、恰傷王氏致命處、血花四濺、當時慘死於鍬下、趙自知殺人重案、官法難容、急於脫逃中、被他人報官、移時被捕、行兇原因、刻在審查中云、

以水混油騙害市民 惡徒詭計巧取巨利 自知違法潛伏中被檢舉

【大連】沙河口署司法係近聞有不法之徒、乘市內食料油飢饉之機會、一時妙想天開、利用胡麻油少許、混入多量清水、灌注瓶中、油不過十分之一、浮於水之上部、一般滿人婦女等、不知其詭計爭相購買、因而被騙者、比比皆是、沙署接到被害之報告、不下四十餘件、乃明查暗探、結果日前將首犯探明、當即檢舉、該徒原籍山東、現住所不定、于現年三三歲、據供自去年十月以來、即以此詭計取巨利、惟恐被官廳及被害者查覺、故於市內各地潛伏云、

松尾檢察官榮轉

【公主嶺】本埠公主嶺區檢察廳日系檢察官松尾彌高氏、自去歲轉任以來、對於日滿民衆之偵查案件無不竭盡忠誠認眞處理、故而口碑載道上峯器重、此次因司法人事移動之機、特拔擢通化地方檢察廳檢察官、遺缺由新京司法部屬官田村氏睦充云、

鴉片煙膏漲價

【西豐】縣煙政股、奉禁煙總局令、爲遂行鴉片斷禁逐步工作、由七月一日起、關於鴉片煙膏、每枚由四角五分、漲至五角、已通令各管煙所長、遵照辦理矣、

伴隨區劃調整 新街村長任命

【西豐】伴隨本縣此次劃期的一大改革、街村行政區劃調整、其實施日期（七月一日）已迫眉睫、各新街村長任命式、於今二十九日、在縣長辦公室、隆重舉行、同時並有幾多重要案件、當場解決、其前途期待良殷、茲將新街村長、題名於左、一、西豐街長楊華山、二、吏劉村長孫海宗、三、白石村長王紹昌、四、烏魯村長劉景山、五、振興村長宋國忱、六、和隆村長李永發、七、寶妙村長左春山、八、涼泉村長祖貽德、九、房木村長鄧作東、十、幽雅村長楊世昌、十一、山台村長李睦惠、十二、松樹村長錢國華、十三、中陽村長石明文、十四、公合村長林喜讓、十五、銅台村長毛鳳起、十六、吉川村長楊書文、十七、平崗村長孫還波、十八、太平村長崔永吉、十九、房身村長李文魁、二十、如意村長劉學實、二一、柏榆村長時德仲、

奉天省許可記 外埠函購另加郵費 信內付款務須掛號
胖 腫 良 藥
主治 一切胖腫水臟氣臟單腹脹等症均有特效
安全消臟散
定價每盒九付國幣四圓 加料每盒國幣七圓
總經售處奉天大東門裡路北至仁堂藥局
漢醫 王景泉 謹啟

瘧疾斷根 永不再犯
殺瘧精
歡迎代理 壹袋五角 每次買足五十袋者照價六扣 見欵寄藥 三付斷根
撫順市中和馬路三丁目 德善堂

老舍創作集（一厚冊）實價一元二角
教室點綴圖案（大厚冊）實價三元
最新手工範本（全四冊）實價一元
現代商人廣告術（全一冊）實價五角
奉天市鼓樓南 正大書局發行
替振奉天五九六一番

眼病
晉明醫室治療眼病
奉天市大西關大十字街口路北便是
藥品調製
主治
雲膜翳罩 努肉攀睛 頭疼火眼 瞳仁變色 視飛黑點
火眼眼疔 迎風流淚 沙眼腫眼 昏花不明 腎虛眼病
傳染眼病 毒攻眼病 硬傷眼疾 瞳仁大小 血寒眼病
（另有說明書）函索附郵票四分 寫明病狀年齡性別即寄

民益鐵工廠出品
奉天市小西區惠工街三段三九（工業區一馬路）
發明發賣人王伯勳
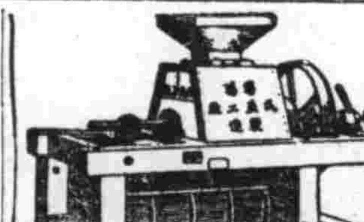
專造苞米蕎麥各種穀物立式麵磨及高粱精白機自動香油機豆腐磨昇降機擦米機並其他粮米機之修理按裝備有樣本說明書函索即寄

骨折脫臼傷筋瘀血
新式拐杖
消炎活血 止疼散腫
止疼散 跌打損傷 正骨丹
經驗接骨 手術接臼
堅固耐久
現場救急 隨時出診
漢醫 閆頭卿藥房
奉天市電車路第一商場西

富家强國運動
儲蓄須由保險作起
滿洲生命
福運亦從保險中來
福祿壽抽籤附
本社 新京特別市
支部所在地 新京 吉林 奉天·承德·哈爾濱·錦州·安東·四平街·大連·營口·齊齊哈爾·佳木斯·撫順·通化·鞍山·黑河·牡丹江·延吉

阿葛藥公司
阿葛公司 哈爾濱道裡中央大街八四號

德國 金粒大補丸
腎虛體弱！請賜
主治 先天不足、後天虧損、性慾不振、健忘失眠、腎囊濕涼、神經衰弱、以及胃病心臟病、諸虛百損等症
（各藥房代售）

夏季最宜之强壯劑

強壯劑中，人莫不知有魚肝油能奏偉効，然一般魚肝油，倘在寒季尙能應付，一至夏季，則未免見而畏懼。欲將此腥臭油膩易起胃腸障碍之魚肝油，在夏期亦能照常服用，爲久年未決之難題。然無論魚肝油之如何腥臭，其有効成份，到底仍爲人體不能稍缺之營養素。

榮養聖品
「哈利巴」即以除去上述難服目的而創製之濃縮維他命AD劑。外裹以糖衣，不腥不臭，極易服用，粒質均等，力價高強。用量僅少，奏効特大。各地醫家，無不推獎。

A「王先生，像我這樣每年一到夏天便要消瘦的人，有什麽新藥可以治治」。
B「李小姐，你最好試用用這「哈利巴」因爲這是濃縮維他命劑，雖在盛夏也沒有什麽問題」。

包裝 壹百粒 伍百粒
哈利巴
奉天市青葉町十一 田邊藥品株式會社
(4) HV124